京城日報

惱亂せる米國

在京　如天生

個人主義の發達せる、金儲思想の發達せる、そして資本を以て跳梁と跋扈せる、[illegible]

[illegible]

節約と生活向上

法學博士　添田壽一

[illegible]

資本家と其の人格

[illegible]

發行所　京城太平通一丁目　合資會社　京城日報社

編輯兼發行人　[illegible]

印刷人　小川三之介

別天地

[illegible]

言論界

民國舊國會の恢復

[illegible]

東西南北

[illegible]

八島柳堂氏著

童話の泉

少年少女　夏の讀物

再版價六十五錢

京城日報代理部

最新簿記講義錄

東京芝區琴平町　大日本簿記通信學校

平和大博覽會に於て種苗界最高名譽銀賞牌を受領す

最も信用ある純良種苗

（美麗なる園芸目錄進呈致します）

東京小石川區高田町目白　ヤマト種苗農具株式會社

出版案內

試驗問題集

鮮語自在

朝鮮語會話

補習算術

入學試驗

主務大臣許可　財團法人　大阪實費洋服裁縫所

洋服冬服見本

羅紗見本洋服商に限り進呈

大阪市北區上福島中一丁目

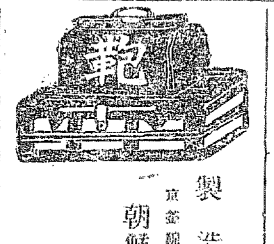

製造販賣

朝鮮皮具合資會社

卸小賣

金の星

九月增大號出來

負け惜み

辨慶と義經

幸福の靴

甘い夜の露

一つお星さん

私のすきな話

仙人になつた話

おもだかの花

人狼の話

鈴虫

物言ふ時計

父戀し

東京　金の船社發行所

職業別電話帖

御得意の博進堂發行の職業別電話帖愈々賣出します

價は僅かに一部金八拾錢です

料理用石油ストーヴ

OIL COOKING STOVES

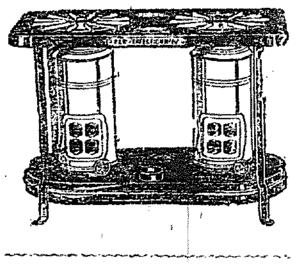

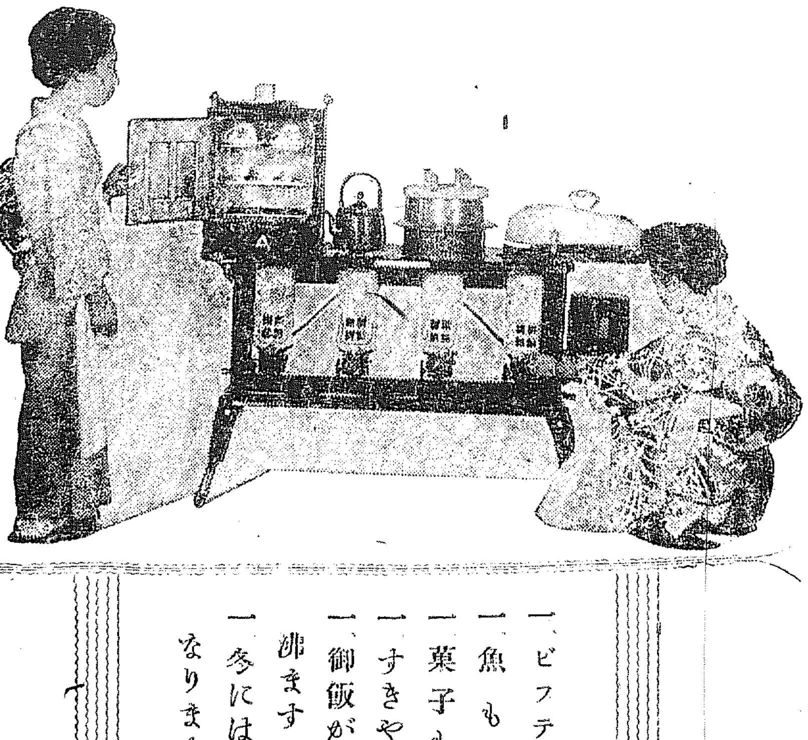

洋食和食の料理が出來て石油の消費少なく安全經濟で且つ清潔

價格低廉

臭氣や煙は絕體に有りません

種類は火口一つの分其他四つの分まで種々あります

附屬部分品も澤山準備して有ります

一、ビフテキが燒けます

一、魚も燒けます

一、菓子も出來ます

一、すきやきも出來ます

一、御飯が炊けて御湯も沸きます

一、冬には煖爐の代りになります

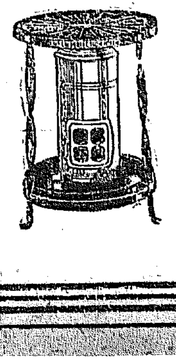

御申越次第目錄進呈府內は御一報次第參上

紐育スタンダード石油會社朝鮮支店

京城府義州通一丁目百七十八番地

電話（長）一二七九、二八一八

各地出張所

特約販賣店　明治屋京城支店

京城府本町一丁目二十八番地

電話（長）一一二、（長）一七二三

聯國會議形勢重大

獨逸賠償金支拂停止問題

【倫敦電報】倫敦に於ける聯合國會議は獨逸の賠償金支拂停止問題の爲め會議の進行依然難し形勢重大となれり

續報

【倫敦電報】聯合國會議危機に瀕せる爲め英內閣は臨時閣議を開き善後策に付き協議せり

賠償問題と對應策

【倫敦九日發電】十日午後緊急閣議を開くべく之れ賠償問題の會議の形勢重大となり對應策を講ずるためなりと

林大使の賠償演說

【倫敦九日發電】倫敦會議に於ける日本全權林大使の演說は簡潔なるが意味深長のものにして氏は『聯合國唯一の目的は獨逸が支拂得る金を獨逸より取ることでなければならぬ』と述べたりと

獨賠償と佛國態度

【倫敦電報】佛國首相ポアンカレー氏は獨逸の賠償に關しては斷定の外一歩も讓らずと語れり

英佛兩首相我執

ライン地方關稅問題

【倫敦九日發電】英佛首相は九日午前會議し其の結果英首相は佛國側の提案に同意したるがライン地方に關稅の墻壁を再び設置する事については斷乎として反對したるが佛首相も一歩も讓らざりしと

伊太利形勢改善

【羅馬九日發電】伊太利に於ける一般の形勢は其の後著しく改善されミランに於ける罷工者は復職したるがファスシスト黨と社會黨員との間に激烈なる衝突は依然として行はれつゝあり

米罷業將に終熄

大統領解決企畫過失

【紐育九日發電】米全國に亘る鐵道從業員罷業及炭坑夫罷業も將に終熄に至らんとしつゝありと推せらる大統領が鐵道罷業を解決せんとして第二回の企てを爲したるは過失なりと信ぜられつゝあり

米飛行隊編成提案

【紐育九日發電】パブリック、ヂャー所報に依れば米國陸海軍專門家は共同して報告書を作製し議會に對し陸軍用として一戰隊海軍用として新に二百五十臺の飛行機を用意することを提議するに決したるが此の大なる飛行隊の入費は將來二千五百九十四萬に上ると

浦鹽政權方針發表

=各大臣任命=

【浦鹽十日發電】執政官ヂトリクス將軍は施政方針を發表し各大臣を任命せり將軍は飽迄過激派と戰ふ決心なるが前首相メルクロフは米國駐在代表に任命され其の傀儡政治の色彩濃厚となれり

ア氏松平局長會見

【東京電報】既報の如く齊多より來りしアントノーフ氏は九日午後二時半外務省を訪ひ松平歐米局長と約三時間に亘り會談せるが其の內容につき某當局は語る『アントノーフ氏は日本齊多交涉の相談をなす權限を持つて來ない前はその權限があつたと仍て十分に松平局長と談合が出來なかつた併し我が政府から齊多政府に提議した消息を知つて來て居る松平局長は非公式にアントノーフ氏と會談し齊多側の狀況を知悉する事が出來た大連の會談も明かになつた大連の會議は日本の沿海州撤兵前に於て基本的協定が出來ないと想像する理由はないアントノーフ氏は頗る穩健的の口吻であつたが日本齊多交涉の開始迄は尚相當の餘裕があるものと認められる目下兩國の間に係つて居る問題は交涉の日時と場所で之は目下交涉中である大體に於て齊多政府では撤兵前協定を成立させ且つ調印したい意向であるから今後非公式に相談する方針である』

高麗中央政廳代表會議

【哈府電報】來る九月一日チタにて開催さる高麗中央政廳代表會議には延吉、汪淸、和龍、琿春、沿海州より各二名の代表を派遣する筈なり

露國坑夫聯盟要求承認

【伯林九日發電】本月七日フランクフォートカンマインに開かれたる國際工夫會議に於て第三インタナショナルに屬する露國坑夫聯盟會員側の要求承認されたり右會議に於て出席官ロッチエス氏は國民的且國際的政治の爲めヴェルサイユ條約を修正する必要は避くべからずと斷言したり

山東細目協定會議

日本は次回に於て支那側の主張を反駁

【北京十日發電】十日の山東細目協定第一部會議に於て日本側は郵便電信に關する各種の提案をなし支那側は研究の上回答する事となりたるが更に日本側は塩業の財產に關しては塩業の問題を別に發する事とし提出を公有財產の分科會にて處理する事を承諾したるが四方臺電所非難に關しては舊借に於て日本の解釋に反對し日本の既得權を否認したり日本側は次回に於て更に支那側の主張を反駁する筈なりと

北京政局混亂

大政黨分裂と小政黨簇出

【北京十一日發電】吳佩孚氏が前總統內閣に反對したる結果內閣は支離滅裂となり代理總理王寵惠氏も逃走となりたるが黎總統は吳佩孚氏の勢威を恃み之を鎭撫するため張作霖氏と接近しつゝあり曹錕氏は吳氏に對する內閣問題調停を依頼されたるも起死明かならず政局の混亂は議會方面の各政黨を擾亂し大政黨分裂多數の小政黨簇出の模樣なり國會の衆議院は王正廷氏を會長として十日第一回を開會したり

北京內閣一部改造

【北京報電】北京新內閣は吳佩孚氏の反對に遭ひ事實上成立不可能と成りたるを以て一部改造の已むなきに至らんと

電信借欵不承認

高總長

【北京九日發電】交通總長高恩洪氏は交通部の整理狀況を公表したる中に日本と借欵關係ある電信借欵四千五百萬圓は決して承認せず又高恩洪、吉會鐵道借欵は近く否認の通電を發し一切を公論に附すべしとあり彼は吳佩孚氏の威を藉り部員を馘首し數百人の恨の的となり最近三四人の刺客に狙はれつゝありたり

北伐軍大石へ退却

【上海十日發電】北伐軍の內南雄方面にありし許崇智麾下の軍隊は大石方面に退却し又沈鴻英麾下の軍隊は湖南に向つて退却中なるが陳炯明氏は之を廣東西省に於ける北伐軍司令部の公報に依れば李烈鈞麾下の北伐軍は大石、信豐方面に退却したりと

孫氏上海に亡命す

【廣東九日發電】孫文氏は九日英國軍艦にて香港に向ひ更に十日朝上海に赴き同地に亡命せり

上海假政府の內訌

假政府幹部李承晩等の態度に慊らざる孫斗煥、朴鎭宇の一派は來る九月上旬を期し國民代表會を上海に開催し臨時大統領改選並に內閣新組織を實現すべく極力運動中なるが之れに對し李承晩は自己の地位擁護を目的とし歐米に於ける獨立關係者を煽動して反對運動に努めつゝあり之がため國民代表會準備員は最近假政府議政院議員準備會員等を上海に召集し時事策議會を組織し當初の目的に向つて猛進すべく決議したりとの報あるが一般は之を一笑に附し居れり

撤兵開始期迫る

【浦鹽九日發電】八日我が軍司令部に愈々撤兵開始期日に關し命令達したるもの丶如く司令部は俄に緊張し始め唯撤兵開始期日の發表は住民を動搖せしむるを以て秘密にされつゝあるが八月二十六日解散式あることは公然の秘密とせられ居れり

守備隊引揚と警告

【天津十日發電】滿洲沿線守備隊引揚の報は沿線の日支人に多大の動搖を來たしつゝあるより在留民の保護を與論當局にて撤兵の方策を講究中なれば此際濫に動搖せざる樣領事館より警告を發せり

陸軍縮小具體案

【東京電報】陸軍縮小案に關し軍務局長より具體案を政友會幹部に內示せり十二年度以降十年計畫にて總額四億三千百萬餘圓外に軍事費七千三百萬圓餘減額減員將校二千二百名下士六萬一千名馬四萬三千頭を減ずる

陸軍豫算總額

【東京電報】陸軍省豫算總額は三億五千四百萬圓なりと

遞信豫算終了

【東京電報】遞信省十二年度豫算は查定終了總額二億六千萬圓を決定し本年度に比し一千萬圓減少せり

有吉總監敍位

【東京電報】十日賞勳局より朝鮮總督府政務總監有吉忠一氏外四百五十三名に對し敍位の御沙汰あり其の內主なる者左の如し

敍正三位 陸軍大將 由比光衛

敍正三位 朝鮮總督府政務總監 有吉忠一

敍從三位 海軍中將 中野直枝

敍正四位

高崎侍醫辭任

【東京電報】侍醫高崎鵬彦氏は豫て神經衰弱の氣味にて辭表提出中の處十日依願解職となりたり

滿洲經濟近況

商取引不振

長春　七月は一般財界不況に加へ夏枯季の事とて諸取引不振を極めたり時節市場を見るに前月末騰勢を持續せし大豆は下半月に入り今秋の豐作豫想と內地期米の崩落とにより大連油房筋及內地問屋筋の買氣後へたるため急に軟勢に傾き十一日頃一石銀十五圓八十錢を唱へし相場は月末十四圓四十錢に暴落し其の他商況等も大勢軟調を辿り更に活氣無し

開原　輸入界は上旬洋銀の相場騰貴し取引は不振を極めたり

營口　大豆は端境期の接近及び奧地品を見越し上旬騰勢を示せしも月央より豐作豫想に油房筋は手控へのため取引不振軟調を辿るに至れり、尤も商況方面の需要料仕入手控へのため一方大連市場の人氣硬化に伴ひたるため奧地市場も支那側に少なからず手合あり豆粕は內地筋需要ありしも一般落を告げ油坊側も假通り操業中止するもの多く商況輸出移分あり

安東縣　夏枯の期に入りたる事とて商況閑散を呈し輸入品の如きは產地高の商況に幾分底堅き相場を示したるも支那商側の買手控により綿絲布類は遊離の商狀を呈し其砂糖と麥粉は目先需要期を控へたる事とて物に依りては少々商談を見たるも降分降雨連日に亘りし爲め一般取引は不振を極めたり

在內地 鮮人勞働者風習

內地人勞働者取締必要

鮮人勞働者其他にして內地に在る鮮人多數に達し居れるが多くは儲けて帰國する者にして鮮內の家族へ送金する者の送金さへなさゞるものもあり然るに中には相當の貯へなし內地人を妻にせるものもあれば內地に於て働ける朝鮮人を悉く非難するには行かず而して其原因を考察すれば彼等の此の風習は主に內地人下層勞働者の悪風習に感染せるものにして決して獨り鮮人勞働者のみを非難すべきにあらず內人をして之を矯正せざるべからず最近鮮人勞働者の殺人件數は內地人勞働者の徹底的取締を要とし家族的に融和の實を上ぐる事も歡迎すべき事なり（東京局談＝大陸通信）

治水策に付官民の留意を望む

（三） 齋藤吾作（寄）

敵の軍備縮小策

災害の慘狀を目の邊り見て之が救濟のために識者有志の籌畫したるは實に喜ぶべきところである。然し南に龍山を中心として北に漢江の治水計畫し其外にしてこのみに止まらず此機會に於て全朝鮮の治水に付技も逞しゆして止まない。今回の水災は主として京畿道北道に限られた樣であるが次の水災は何處を襲ふか計り難い。勿論地方によつて輕重緩急の差異はあらうけれ共治水事業は全鮮を通じての大問題である。之を策するに就ては何處迄も公平無私を旨とせねばならぬ。

公平なる對策

を要するは必然である。最も賢い策をなし極力經費の節減を計るに非ざれば目的の達成は容易でない。叉の河川の種類なる一時的の繕ひ工事の如きは出來る丈之を慎まねばならぬ。

苟くもこれを思ふときに自然は深く弱みを省るところ無ければならぬ必要ある。鑑識は此州に於て既に緣濟的に治水の大事業を大成した。其手段は抑せずして一致して居る。一種悲觀の已むなき防禦工事は之を敵の軍備縮小に向けたのである之を敵の軍備縮小に努めたのである。即ち米國の先師であつたのである。

固より已むを得ざる事で

ある。然し之と同時に敵の軍縮に付いても考慮せねばならぬ。二者も早く敵の軍備擴張を防止すると共に進んで極力軍備の縮小を實現せしむべく努力せねばならぬ。敵の軍縮に付ては如何すればよいか。夫れにはこの方法がある。第一は溪谷に築堤し山腹に砂防工事を施し所謂土工によつて土砂崩流と雨水の放流とを防止する策である。之は最も効力の確實な軍縮手段である。然し此手段を行ふには大金を要する。幸ひに落潮の水を水流又は灌漑用水等に利用して採算上有利なる場合なれば結構なる場合なれば結構な

治水の問題を

解決する鍵は研究を要する問題が極めて廣汎であるからである。深く考へ遠く慮からざる施設の如きに失望を抱かすれつゝあるかは內地朝鮮到る所に之を觀る事が出來る。彼の東京市に於てすら比年手痛き水災に苦しみつゝあるではないか。幾度か巨費を投じて今尙衍等の

鮮人農民と農具

近來朝鮮人農民の農事思想著しく發達し化學肥料の需要急激に增加し

京畿內地人農夫

京畿道農務課の調査によれば仁川、高陽以外の各郡にて農業に從事せる內地人は五百四戶男子千五十九人女子九百六十二人計二千百二十一人にて東拓移住民は此中に含み居らずと

京城移出入貨物

京城稅關の調査による七月中の同稅關經由移出入貨物左の如し

移出品

▲魚類一四圓▲煙草二三、七六三圓▲牛皮一三、三〇八圓▲人參二六一圓▲繭二、〇〇五圓▲生絲一、〇九二圓▲綿織物一、七三六圓▲鐵四〇一圓▲其他九五、二二一圓▲合計一五七、八〇一圓

移入品

▲砂糖七、〇七七圓▲清酒三三、五四四圓▲ビール三、一四二圓▲煙草四八、〇六五圓▲菓類一二五三〇圓▲爆發藥五九〇圓▲マッチ一七一圓▲綿絲及打綿一二、〇九五圓▲綿織糸二四、〇三三圓生金巾及生シチング四六、三四四圓▲晒金巾及晒シーチング一二、〇一二四圓▲天竺布一、三三五圓▲白木綿二三、九四九圓▲綿及絣木綿一〇、〇四九圓▲ジーエス綾金巾要滿布二五、一二五圓▲支那麻布三九、五二六圓▲毛織物二四六、三一三圓▲印刷料紙三八、四三六圓▲其他の紙類五〇、五二九圓石炭一一圓▲陶磁器一一、四八一圓▲鐵陸竿及板三、三四八圓▲鐵釘一、二四九圓▲シール及附屬品一五五圓▲機械類三三、九七三圓▲木村二、七五四圓▲藥及其他二、二四〇圓▲小包郵便物五四四、二四二圓▲其他雜品一、三〇三、五七五圓▲合計二、五三四、三六二圓

西鮮豪雨と郵便

西鮮地方は豪雨の爲め鐵道沿線各所に被害あり郵便物遞送に關する事故左の如し

一、京城新義州線＝鐵道不通郵便物は徒歩連絡にて遞送す

二、新義州平壤間本線＝八日以來線路崩壞又は線路不通郵便物のみは徒步連絡にて遞送す

京畿洪水被害高

京畿道の水害に依る損害程度に付いては京畿道當局にて鋭意調査中なるが高陽郡の被害は水稻二千百五十町歩、反當收穫十九萬五千二十圓大豆百九十三町歩一萬三千八百圓、小豆三十五町一反歩二千七百八十三圓グリーンピース八町七反步六百五十圓、陸稻百二十七町五反步五千六百圓、蔬菜三十町步三千九百圓、甘藷四千二百八十圓、棉花五町步四十圓、胡瓜十八町六反四千二百八十圓其他二千四十六圓で此の損害二萬三千圓、大小豆計三十二町歩一萬二千圓損害二萬三千六百二十八圓、此の損害の最も大なるは利川の五十三萬圓比較的小なるは龍仁の八千百五十一圓にて詳細は近日中に判明すべしと

龍山水害調査

去月三十日の大洪水にて龍山署管內に於ける水害調查は十一日完了したるが主なるもの左の如し

浸水三、住家全潰十三、半潰一四四二、四四三▲水田浸水二十八町七反步、作物被害、八百九十圓田埋沒三町五反步損害三千七十一圓▲橋梁流失一、同破損二〇、道路破損三百二十四間、埋沒二十八間

下旬市外通話度數

七月下旬中に於ける京城郵便局市外通話は仁川の八千五百度一萬七千八十九通話を最多とし永登浦の六百五十度七百四十八通話之に次ぎ水原、平壤、春川、開城、釜山、群山、大邱、冠山、天安、大田の順序にて至

府令第四十號廢止

十二日總督府令を以て大正八年朝鮮總督府令第四十號（朝鮮總督府及所屬官署試補見習ひに關する件）を廢止し即日施行の旨發布せらるべし

京郵々便收入好況

京城郵便局七月中の郵便電信電話收入は二十六萬二千九百三十四圓四十三錢にして前年同月に比し二萬九千五百五十圓の增收なるが印紙收入は六萬八千四百八十八圓にして一萬四千分八厘の減收となれり這は一般市況の關係と見て差支へ無かるべく郵便電信收入は三十五萬四千九百十九圓餘と四分一厘を增し郵便電話收入七十八萬六百六十九圓餘ち一割九分四厘の增を示し居れり

金融組合指定改正

十二日總督府告示第二百三十一號（金融組合第三十一條第二項但書の規定に依る金融組合指定の件）中左の通り改正せらるゝ筈

『忠淸南道の部』『鷄城金融組合』の次に『東陽金融組合』を『平安南道の部』に『金義金融組合』の次に『大平金融組合』及『三登金融組合』を咸鏡北道の部『西湖金融組合』の次に『新昌坡金融組合』を加へ全羅南道の部『順天金融組合』を『外州金融組合』に改む

行政執行令中改正

十二日總督府令を以て行政執行令施行規則中左の通り改正即日施行の旨發布せらるべし

第三條中『庶務總長、鐵道局長官、遞信局長官、臨時土地調査局長、專賣局長及道知事』を『遞信局長、專賣局長及道知事』に改む

聯合會懸案調査

既報の如く全鮮穀物商組合聯合會は來る九月十五、十六の二日間京城にて開催の筈なるが其際は新議案の外懸案に關かれたる臨時聯合會にて決議したる移入稅撤廢、輸出役附問題等につき當局と折衝の模樣、問題進行の狀況等を研究し實行委員上京の時期其他の事項を定むべしと

火災保險協定

內地に於ける火災保險會社中協定を破りて顧客吸收策を執るものあり之に其當審の任に當れる委員會社にては取締に非常の困難を感じつゝあるが在鮮三十有餘の火災保險會社中にも間々斯る不德會社あるより營業上信用を重んずる大會社にては多大の迷惑を感じつゝあるも何分契約相互間の約款に關する事とて表面より抗議を申込む譯にも行かず不得止默過しつゝあれど此形勢にして永續せば自衞上何等かの對抗策を講ずる必要あるべしと某當業者は語れり

船賃引下實行か

商工聯合會對朝郵大阪兩社運賃問題は未だ解決の運びに至らざるが聯合會側にては大勢より見て船賃値下は早晩實現さるべきものと認め過般來引下による運賃の使徒につき研究中なりしが大體に於て使用人の給調の爲めに用ふる事に決定せりと

台灣米輸送中止

臺灣第一期米內地移送數量は約六萬噸にて郵商二社は勿論山下汽船其他の臨時傭船を仕立て已に五艘の輸送をなしたが最近內地米市價の爲め荷主は俄に移送を中止すること〻したれば船會社に於ても各航

食糧品々評會補助

京城商業會議所主催の下に來る十月一日より七日迄七日間開催さるゝ食糧品々評會に對し京城府より補助金として十二日附を以て金一千圓を補助せりと

第一高普同窓總會

京城第一高等普通學校卒業生同窓會は定期總會を左の通り開催する由

日時　八月十三日（日曜日）午前十時（晴雨不拘）

場所　彰義門外故李健榮氏別莊（石坡亭より一町）

會費　金武圓當日持參

集合　京畿道廳前（當日九時中込、同會幹事本局二二四番、福坪本局二三三一番李用爽）

煙草生產地視察

全州煙草耕作組合では管內耕作改良の資を擧ぐるため內地種煙草の生產地たる關北及び關西方面に二十五日から一週間の豫定で組員中八選の上、理事中村殿雄、技手金冠豫兩氏引率の下に見學せしむる筈（全州）

竹內遞信局長納涼宴 竹內遞信局長は十日午後七時より遞信局出入の新聞通信記者十二名及朝鮮郵船、松崎時勉、京電專務木倉二、幾谷銀行取締役相川の三氏を大和町宅に招待し納涼宴を張りたるが主客

納涼臺

▼今日から納涼臺が開かれる氷柱を立てる譯でもなければ扇風器を掛ける譯でもないが塵洗ふ前にホッと一息つく位の心算で熱苦しい現實の境地から脱れた瞬間の感じを羅列して見る

▼何も澤山な金錢を投じて暑さを避けるに山間に避けなくとも暑い寒いは心の持ち樣でどうでも凌ぎのつくものである『心頭火も滅却せば亦涼し』此れ等はその間の消息を語つて餘りなき言葉であらう

▼寒中あれもなき姫御前が長時間厠にうづくまり給ふても夫れが爲め御風邪を召したなど聞いて例しを聞いたことがない要するに心身の緊張如何の心の置き所如何によつて涼否何れかの感覺が生れる

▼我々プロレタリアの輩は資金の力で暑さを避けずとも勞働の苦熱を帶ぶることによつて氷柱は扇風器は扇風機以上の涼味を味はひ得るのである。（揚）

人事消息

▲草場辰巳氏（總督府御用掛）十日附新義州平壤及群山へ出張を命ぜらる

▲金珉郡氏（中樞院參議）十日午後七時朝鮮ホテルに國民協會幹部を招待し懇談會を開く

▲宗錫氏（總督府取締役）十日午後京城往復一週間の豫定にて平康に出張

▲アイルランド氏（米國著述家）十一日朝北方より入城朝鮮ホテルへ

▲頭本元貞氏（元ジャパンタイムス）社長十日夜入城同上

▲西脇長南內務部長 任地新義州に向ふべく十日夜入城京城ホテルへ

▲愛媛縣物產販賣會員一行十二名九日大邱著唯一家旅館に入る

天氣豫報

（十二日）（朝鮮總督府觀測所）

曇　三一、七　八九、一

八月十三日

▼一白▲人の言に從つて進退する時は不測の災ひを招く世話事一切禁物

▼二黑▲無事に過ぎて吉 ▼五黄▲勉して勝利の日なれども午後は萬事手控へて和順

入港船立往生

國境地方の增水

抱娼妓の情夫を

平和記念東京博覽會ニ於テ最高ノ

名譽大賞牌受領

サクラ正宗

一升壜詰景品付大賣出シ

一、賣出總數 サクラ正宗升壜詰五千函（十二萬本）

一、賣出期間 大正十一年自七月十日至九月三十日

一、賣出地域 朝鮮及滿洲

一、景品總額 金貳千七百貳十圓

一、抽籤方法 本景品券四萬本副景品券一千本

一、抽籤日時 大正十一年十一月五日嚴正ナル方法ニテ執行

一、品引景替 抽籤ノ翌日ヨリ本年十二月卅一日マデ各地特約店ニテ引替ノ（引替期間後ハ無効トス）

本景品 一等 拾圓 二百五十本 五本 / 二等 五圓 五百本 十本 / 三等 壹圓 千本 廿五本 / 四等 卅錢 貳萬參千本 六百十本 / 五等 十錢 五千本 / 計 四萬本 六百本

副景品 一等 參拾圓 十本 一本 / 二等 拾圓 二十本 二本 / 三等 五圓 五十本 五本 / 四等 壹圓 九百貳拾本 九拾二本 以上

サクラ正宗醸造元 山邑酒造株式會社

サクラ正宗發賣元 京城明治町二丁目 山邑酒造株式會社京城支店

鯨 尾羽 鯨油 鯨問屋 京城明治町二 振替四八四六 物品買次 香月商店

賣家廣告

一、同附屬建家（元姫野住宅）總建坪約壹百四坪內

一、同附屬建家（諮問館トナリ）總建坪約六拾坪內

右三廉一廉毎ニ來ル拾四日午前十一時入札ヲ以テ賣拂ス御希望ノ方ハ現場御熟覽ノ上御入札被下度即時開札ス

現場御覽ノ御方ハ日ノ出小學校內諮問館改築工事下小屋（京城組板崗イノ内）ニ御越シ被下候ヘバ御案內申上候

一、價格ハ最高ヲ以テ落札者トス落札者ハ手付金トシテ即時金高十ノ分ノ一ヲ申受ケ期日迄ニ殘金授受ハ入札ノ際御相談申スヘク候

京城南米倉町百三十一番地 土木建築請負業 賣主 中村梅吉

觀相 運命開拓の福音……

觀相家 泰龍子師來る

明治町二丁目公設市場前 小川旅館內

〇〇何事によらず來つて質せ〇一人別に懇切叮嚀なる鑑定す

▲愈々八月十六日限り

此好機を以て自己將來の安全を期せよ

會葬御禮

間永楳吉

石碑は栄清

◎主義は親切 專門で信用ある

◎歳暮祝金銀杯拜領

◎明和元年の創業

◎攝津有名木村灘目名號石

◎大阪天滿神社前

◎普通石碑は格別勉強

◎平清は登錄商標

◎大阪唯一の美術石匠

李王家 總督府 御用

忠北淸州椒井の靈泉

天然サイダー 天然炭酸水

◎五百年來の靈泉にして夏季朝鮮人の百里の道を遠しとせず服用し、特に李朝四代の世宗王及び七代の世祖王に於かせられてもわざ〱駕を枉げて此の靈泉を賞用せられたる等歷史上著名の薬効ある靈泉を最新式の機械により瓶詰としたるものにして數あるサイダー炭酸水中卓越せる品質と天然の薬効とは決して他の追從を許さゝる品是非一本の御試用を‖（御小賣致します）

中央試驗所に於て分析の結果其の成分の優良を證せられたる品

天然サイダー 天然炭酸水 發賣元 京城太平通り 合資會社 京日代理部 振替京城三〇〇番 電話本局長二七四八番

レール及車輪在庫

十二封度レール參拾哩（保稅橫濱）

チルド車輪貳百台（仁川慶田組）

右安價ヲ以テ貴需ニ可應候

直輸出入商 合名會社 鈴木機械商店 東京市京橋區銀座一丁目廿二番地 電話京橋 二〇六二七一六番

滿洲の柞蠶

本社安東支局調査

柞蠶の絲

製絲法の大要は前の柞蠶絲の條に於いて記述したが更に柞蠶、紫紺絲の紡績、撚絲から撚糸りまでの順序を述べて見る

先づ製絲 に從事せんとする時は柞蠶を約一とするが一個の大鍋に先づ斗位の水を張り繭の品質によつて曹達と稱する灰汁鹼を加へて煮沸するのであるが [illegible]

緒立の方 [illegible]

一尺六寸 の六角形であつて [illegible]

約五時間 [illegible]

百五十粒 [illegible]

平均七粒 [illegible]

撚絲室と [illegible]

平壤の新市街建設

夥しい船橋里の借地希望者

既に七十三戸分貸地決定

【平壤】既報の如く平壤府當局の船橋里に於ける新市街建設の計畫は [illegible]

約五十戸分 [illegible]

臨海學校終了

【釜山】[illegible]

不平の焦點は大邱電氣

諒暗い上に停電計りして居る

九月末迄には完全にする相な

【大邱】大邱電氣の不完全なる爲め [illegible]

上棟式を擧げる大連劇場

大連若狭町に新築する大連劇場は [illegible]（大連）

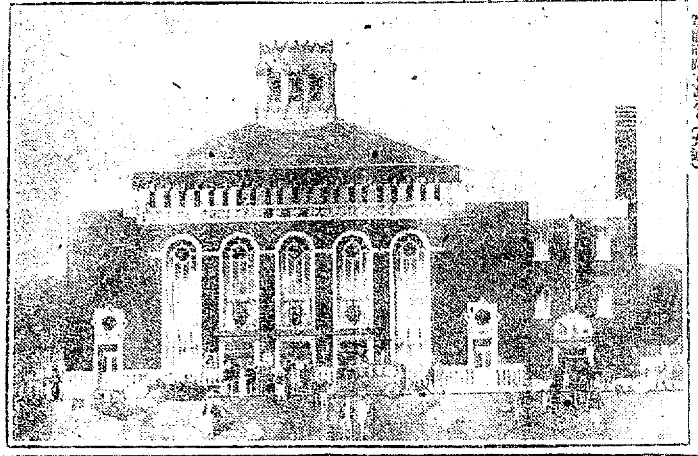

投資犧牲の [illegible]

明春に譲り [illegible]

南浦輸出激增

【安東縣】[illegible]

清津の罐詰業

【清津】[illegible]

檢米嚴に過ぐと

【群山】群山米穀商組合では [illegible]

平北地方虫害

【平壤】[illegible]

鬱陵島及元山

沿岸方面警備

驅逐艦廻航

【鎭海】[illegible]

平北教育會發會式

【義州】平北教育會發會式は九日 [illegible]

軍縮で賑ふ

除隊兵の土産物

【大邱】步兵第八十聯隊 [illegible]

竹林講話會

【全州】[illegible]

林業技術員會議

【全北】[illegible]

一、私有林野の [illegible]

守備隊跡に活動寫眞

【全州】[illegible]

教員體操講習會

【全北】[illegible]

農事懇談會

【東拓】[illegible]

蠶業傳習成績良好

【光州】[illegible]

殖銀貯蓄宣傳活動

【釜山】[illegible]

地方人事

[illegible]

永同管見【下】

大田支局 暦 紫 生

[illegible]

永同及附近

[illegible]

朝鮮の如き

[illegible]

北岡販賣法

[illegible]

男子の來聽も差支ない

本日開催の仁川婦人講演會

【仁川】我仁川支局主催愛國婦人會後援の下に開催する婦人講演會は [illegible]

一般男子も [illegible]

西公園高台 [illegible]

仁川婦人講演會

期日 八月十二日午後正三時

場所 仁川府 清光閣

演題 洋食テーブル禮法 朝鮮ホテル寺澤支配人

主催 京城日報社仁川支局

後援 愛國婦人會仁川委員部 篤志看護婦人會仁川支會

第六十二回

猫遊軒伯知講演

痫氣に惱む

[illegible]

森内科小兒科醫院 醫學士 森 [illegible]

京城明治町二ノ七五（電二五六二）

氷、果物 お醫者の手びき パンと干菓子は病ひよけ 明治町木村屋（電二八七〇）

[illegible]

懸賞詰將棋

第四十七回課題

出題者 七段 [illegible]

持駒 角角金銀桂

募集規定

賞金 一名

入賞者 [illegible]

締切 八月二十五日

注意 [illegible]

正解

第四十六回成績

七四角、同玉、八三銀なら [illegible]

◎正解者 ▲忠北青山細野易吉 [illegible]

◎入賞者（抽籤）平安北道渭原 長田義和

◎附記 今回は左程難題でもなかつたに拘らず正解者の少數であつたことを遺憾とする。[illegible]

水道使用 [illegible]

[illegible]

關釜連絡船

十二日 朝、對馬丸 夕、新羅丸

十三日 朝、景福丸 夕、高麗丸

十四日 朝、壹岐丸 夕、高麗丸

演藝案内

中央館 永樂町 電三〇一四番

當る八月十日より上映

兒來也 全五卷

燃ゆる思 全六卷

赤き絆 全四卷

喜樂館 日活直營

碑文谷美談 全六卷

プライド 13

赤垣源藏 全六卷

京龍館 株式會社國活直營

蝶々會一行

黃金館

晩秋の哀別 五卷

サーカス王 四卷

拜金狂 五卷

大正館

天空の悍馬 全五卷

五郎正宗 全五卷

二人妻 全五卷

浪花館 明治町

當る八月十二日より

納涼興行

職業

特約店募集

中田商會

秋の京染

志からぎ屋

新債券 第十六回

五千圓

日本勸業銀行構内 債券相場 勸業債券月報社

福岡支店

夏と婦人

暑さ知らずの羅南から 大邱に赴任して 四年振りに蚊帳を吊り 忘れてゐた『暑い』の語が出た

慶北警察部長夫人 富永紅枝子さん

新任富永慶北警察部長夫人紅枝子さんを官邸に訪問しますと夫人は叮嚀に挨拶されて

『私ども（夫君を指して）では前任地（羅南）が大層涼しかつたので夏季になりましても暑中を知らなかつた位でした丁度三夏といふものは蚊帳いらずでしたから此の度こちらへ參りまして四年振りに蚊帳を吊りますような譯で御座います。涼しい土地から殊に暑氣の厳しい當地に參つたので久方振りに「暑い」といふ語が出ます、夏の暑ですか平凡なものでございます、別にこれぞと娯樂もありませぬので四季を通して家事に何やかやと働かされて居ります、ハイ強つて申しましたら洗濯物をする位でせうか婦人にはお料理に裁縫お洗濯などで餘裕がございませぬ樣です』と夫人はタツタ一人の愛兒五郎君をお相手に留守居されるお方です。

一家の主婦として 心得べき藥物の智識 備へるのは愚の骨頂 自藥として効もない藥を

藥學博士 丹羽藤吉郎

日本人は非常に藥を愛用する傾向があります。醫者の藥と云はず、賣藥と云はず、些々たる身體の疲勞にさへも藥をのみたがるし、甚だしきは藥さへ飲んでゐれば自然と健康に惠まれ得るものと信じて居る人もあるが一體藥品は飲むべくして飲むべからざるものである事を知つて貰ひたい。

突發的 の病氣は患部の苦痛に堪えかねる如き場合には無論苦痛を去る爲めに藥品の必要もみとむるが、それは大事を防ぐ前の手當として必要なる事に止まるのであつて、藥品そのものが人體に有効で無害であることを保證するものでない。藥品は人體に有害無益である場合さへもあるもので況んや自藥と稱して座右にそなへ、食物の如く飲用するなどは寒心すべき事柄であるしかも此の習慣は智識程度の低い階級ほど著しく都會人より

田舍人 に多く見る處であるが、有識階級の間に於てさへ常備藥として屡々自藥する。それならこの常用する藥の成分、用法、量などについて充分なる智識を持つてゐるかと云ふに、甚だしいものは自分の用ひてゐる藥品の名さへ知らぬに何の不安を感ぜずに飲用してゐる人がある。一體日本では藥の處方を一切公開してゐない、醫師もさうであり賣藥もさうである。そして人々は一切無智で與へらるゝ儘に飲み下してゐるまた處方をかりに醫師から貰つても素人に讀み得る樣には書いてない、これ等が藥品に對して自然無智になる原因となるのであるが、直接人體に關係の深い藥品に對して何等の

智識を 持たぬ事は甚だ寒心すべき事である。此點に於ては西洋婦人は遙に優つてゐる。現在の日本婦人に遽かに西洋人の如くあれと望んだ處で、夫れは無理であらうが、然し、もう少し藥品に對する智識を養つて欲しい殊に家庭の主婦であり母である婦人は時間と經濟を有効にする上から一家の人々の健康を保護する上から、必ず持つべき常識の一つであると加

原州郡の水害 と地方民の美擧

原州郡に於ける今回の水害は六十年振りの大洪水で七月二十九日の如きは雨量實に三百八十三粍に達し從て邑内の大半五百三十戸は浸水し流失倒壊家屋五十五戸の多きに及び溺死者六名を出したが同地警察署内鮮人巡査二名は激流に投じて人命を救助し青年會員、消防組は協力して挺身人命救助の任にあたり邑内の有志は罹災民を安全地帶に避難せしむる等勇敢なる活動をなし道評議會員[illegible]氏は白米一石及金百餘圓を罹災民に贈り地方有志は檄を飛ばして醵金をなし千五六百圓を夫々配給したが是等の美擧により内鮮人自然融和符合する樣となつた尚邑内の損害は二萬圓に達すべく原州全郡の被害は浸水家屋千五百餘戸流失倒壊二百餘戸死亡者二十二名、田二百町步水田三百町步の見込であると（春川）

水草模樣の黒絽縮緬の紋服を召して 有吉總監夫人十日夜入城 『水野夫人の後を繼いで私のやうな者が 愛婦の重任が勤まるでせうか……』と 碎けた調子で出迎の記者に語る

十日夜入城の有吉政務總監夫人を迎へる 水原驛に迎へる 同驛には京城より大橋愛婦主幹、横田法務局長夫人の出迎へがあつた一行をのせた特急列車が定刻より約三十分を後れて水原驛に着すると直ちに隨行の武井屬に刺を通じて夫人に面會したが久子夫人への態度のつくり飾りのない快活な而して謙つた樣子はただ初對面の記者をして明ろかな人格者といふ外なかつた、水草模樣の黒絽縮緬の紋服を召し、愛嬢さだ子さんを傍らに極々碎けた調子で『まア此のお暑い處を遠々のお出迎へ恐れ入ります』と叮嚀に出迎へを謝した後『子供が先達來の病氣でむづかりますので釜山上陸の時でもお出迎への方々にさへ碌々御挨拶も申上げなかつた位ですつかり子供にかまけて初の朝鮮入りも何といふ事なしに此處までできてしまひましたやうな次第ですが釜山あたりの變つた樣相では上で朝鮮といふ處は賑やかで非常に勝ろ好い處だと嬉しく思ひました又京釜沿線の至る處、田畑が耕されて青田のよく〳〵してる狀は何とも知れぬ懷かしさを與へて與ました』と思はず眼を窓外のそよ〳〵してる青田に注がれた暫くして實つて夫人が神奈川縣知事夫人として横濱在住の折も關分社交界でも評はれた方であるので此の後京城婦人界に對する婦人の抱負を伺ふと夫人はやをら口を開いて『負けそれこそ水野奥樣があゝした御活動家で愛婦の幼稚園事業なども承はつてる處ですが、其の後をおうけする事でこのボンヤリで勤まりますやら、先日來この事にはホトく困つて居る處です、置きました長夫人と隆盛在任當時の幹部役員から早速水野夫人をお訪ね致し種々御話しを伺ひ、其の御意向を體し役員皆樣のお力添へによつてやつてまいりましようがこんな子持ちですと自然おつとめもそがれ、隨分さして頂きくく事が多く、その邊何分よろしく……』と結んだ、あとは横田法務局長夫人と隆盛在任當時の幹部役員が交されて八時五十分南大門驛に着いたが總督府高等官、愛婦役員等多數出迎への方々に一々叮嚀に出迎へを謝し自動車をかつて朝鮮ホテルに投宿された（婦人記者）

十日夜入城した 有吉總監夫人

仁川海水浴團 來る二十日（日曜日）擧行 ―十四日から會員券發賣―

豫ねて豫告の通り本社は來る廿日（第三日曜日）を期し仁川月尾島で海水浴大會を開催いたします、月尾島は鐵道局本年度の沿線遊覽施設の中の第一に數へられた所で鐵道では巨費を投じて同島に一大施設を施す事になつてゐる周圍一里餘松翠蒼く碧水澄徹し西部の海水浴場は細砂の遠淺で近頃は毎日河童の樣な學童達や京城から通ふ海水浴客の爲めに非常な賑ひを呈してゐる來る二十日は潮時も絶好である、本社係員は目下之が準備の爲めに忙殺されてゐるが、尚詳細は決定 その右の樣に決定した、と同時に發表する、

列車借切 八輛連結

本社仁川海水浴團では鐵道でも非常に好意を寄せられ右時間に鐵道局の八輛連結の團員の貸切列車を運轉することになつた、團員が多數で右列車に收容しきれない時は別に車輛を増結することになつてゐる、團員は是非往復とも右列車に御乘車にならないと切符は無効になる列車發着時間は左の通りである

ゆき　南大門 八、三〇　杻峴著 九、四六　龍山 八、四三　仁川著 九、五五

かへり　仁川發 五、一五　龍山著 六、二三　杻峴發 五、二三　南大門 六、三〇

會員券發賣 十四日頃から

右仁川海水浴團は恰も酷暑、炎熱堪へ難い折柄、[illegible]にゐても詰らないし恰も第三日曜日の公休日のこととて非常な前人氣を喚んでゐるが會員券は來る十四日頃から本社受附並に各販賣所で發賣する筈である、遲れない樣にお備め下さい會費は左の通りです

會費　大人 金一圓　小人 五十錢

三十餘挺の 拳銃紛失 又も仁川で發覺

去る六月三日漢堡を出港横濱神戸門司上海の各港を經て八月四日午後一時仁川に入港した獨逸汽船ソフィートリクマース號から仁川に陸揚げした藤本商店行きの拳銃があつたが七日午前七時頃税關檢査の際此内左の拳銃が何者にか竊取された事を發見したが其の犯跡は確に大阪鄉山の將校から輸入した拳銃紛失事件と同一手段で外形に些の異狀なきに拘らず内部重箱板の側裏に片手を差入るゝだけの破損の跡を見極めて巧みに竊取されてあつたが同船は既に六日午後四時大連へ出港の後で途中寄港地に於ても充分の警戒を加へてあつた爲めに被害を受くる隙のある筈もなく竊取の形跡から見ても被害は漢堡に於ける汽船積込前の事であらうと想像されて居る被害品は

拳銃ベルギー製自動七連發三十二口徑十二挺及び同上二五口徑二十挺此の外彈丸一箱

合計三十二挺で被害額は七百餘圓に達すると

女郎三名籠拔

仁川敷島遊廓內敷島樓抱娼妓笑香事伊田カメ（二十三）同小糸事佐藤スミエ（二三）は九日午後一時頃無斷外出した儘歸宅せぬので同樓では警察に搜査方を願ひ出でたが又同遊廓內組の國屋抱娼妓梁治事高松クリ（二〇）も八日午後十一時頃從樓客白揚宙々村健治と同廓內を散歩するとて立ち出でた儘消え失せた、琴治は八月三日抱へたばかりの新妓だと（仁川）

大阪一流の呉服屋が 二割五分の値下 九月の賣出期から斷行

物價引下の爲め大阪吳服商組合頭取は池田知事と會合の結果三越白木屋十合大丸高島屋の重役は協議し各店は自分勝手の値下を斷行する事となつた右につき大丸の常務大村氏は語る

商賣が激しいから各店とも利益は少い上に經費の膨脹と勞銀高とで苦んで居るが我々は此の秋の賣出しから下げます（大阪電話）

變つた女の職業

囚人よりも辛い 女看守の勞苦 夏は一年中の繁忙期 初任給は六七十圓

胸のあたりに番號札を附し赤煉瓦の着物を着けた囚人の姿はたゞに路上で往きあつたばかりでも、いやな氣分がさせられるのに、日毎この囚徒のみを對手に其の異樣の臭氣の漂ふ獄裡に職を得て働く婦人も又變つてゐる、獨立門外の金鷄山を背に煉瓦塀いかめしく築かれた西大門監獄を訪ふて女監守の日々の仕事ぶりをきくに、この職業に從事してる婦人は内地婦人六名に今春から新たに採用せられた鮮婦人一名都合七名で、殺人犯、或は放火、文書僞造、賭博竊盜、其の他女にもと怪訝がらせる竊盜犯など種々樣々の忌まはしい罪名の下に囚はるゝ九十二名の女囚を對手に日夜囚の自覺と精神教化に心をつかひ、日永の夏の日になると監獄では年を通じての繁忙期で、中休暇はおろか、官公署や會社銀行で働く女子事務員達の八時間勤務さへも羨ましい位で五時半の起床時間から約一時間の洗面朝食などの準備時間を除いて午前の六時半から夕べの六時迄正味十一時間の長い作業時間を有する囚人の監督の事とて其の執務時間といづてもむしろ囚人のそれよりも前後にのびはしても下る氣遣ひはなく家庭持ちで道程でも少し遠隔だと少くとも四時前から朝飯の支度をして出勤煉瓦塀に捲きつけられて炎熱百度といふ獄裡で終日を女囚に親しんで送り尚この外交代で夜としての警戒もあるので其の難儀さは推しはかられる大抵從事者は職隙に於て教育事業に趣味ある人とか社會事業に多少なりとも社會教化の念に篤く篤志を持つ人の類で、今春採用の鮮婦人は[illegible]縫製獄人の取締などは久しく監獄で女工事服縫をなした婦人で給與も判任官待遇で初任としてもざつと六七十圓年功により恩給分も布かれてゐる

夏のお産

注意すべき臍の緒 油斷をすると黴菌が入つて初生兒の體に故障が起る 入浴には軟い石鹼を

赤ン坊の支度と云ふと、世人はよくふく〳〵した布團や綿入を用意するので、七八月のお産前には生れてから後に單衣を揃へるやうな事があります、如何に赤ン坊とは云へ七八月の候期に綿の多い布團や着物は

迷惑至極 の事です、先づ赤ちやんの着物は袷、ネル、單衣があればよいのです、即ち生れた當日は袷に木綿の肌襦袢、翌日はネルに同じく晒の襦袢、掛けものは薄い小兒用の毛布かさなくば袷の物の一枚も被せれば結構、決して厚い掛け布團の必要はありませぬ、かくして二三日過ぎ何事もなく行つたら追々と

入浴毎に 單衣に替へ日中は掛物なしで只夜分になつたら前記の袷なり又毛布なりを胸から腹部の邊にかけるがよい、無論用足らず又湯タンポ他の工合で夏季と云へども湯タンポを用ひる事はありません、先づ體溫狀態であつたら夏は生れた翌日の赤ちやんでも、出來るだけ湯浴にして涼しくさせる事が大事です

次に大事 なのは臍の緒です これは分娩後一二週間して脱落なり乾燥なりの手が離れたら、即ち此手當は最も注意せねばならない、臍の緒の手當が充分でないと思ひがけない病が臍の緒から黴菌が入つて思ひかけない病氣が誘起するからです、故に普通手當がなく順序よく行けば生後四五日か遲くも一週間で臍の緒はとれますが、脱落後とて多少濕氣ある所は分娩用具中にある

臍の緒の 處置をなし掻き傷入浴の度に必ず脫脂、消毒して不潔の手當では一寸もさはらぬやう、又便にて汚れた時等もそのまゝにせず、よく[illegible]石鹼（刺戟のない軟かい）を用ひて頭から顔手足と落なく洗ふ時洗が粗末な時は往々

膿疱疹を 醸します（俗にくさうんで出るやうな腫物）これは大したものではありませんが、矢張り治療を要する一つで、よく洗ひさへすれば自然と消え失せて行きます、又初生兒に用ひる手拭、石鹼を洗ふの或は刺戟を抑ふには是非ガーゼを用ひるやうお勸めします、臍の緒後に初生兒の便の少きを氣遣ふ方がありますが、玉子の黄味の如き色で、ねつとり練れたやうな便なれば一日一回で結構で寧ろおむつを作る度に便あるやうなのは消化に故障あると見て差支へありません（某女醫談）

傳書鳩

有爲青年の殉職

黑子

◇近頃溺死生徒を救はんとして殉職された先生をよく新聞紙上で見受けます。先日も黄金館で「遺國の鐘」と題する映畫を見て、それが讀者や觀客の心に深く刻まれます。即時に感化した義俠的行爲だとは云へ、一種の流行になつてゐるのを悲しみます犠牲の美しい精神を獎勵する半面にそれを豫防する事と、惡く云へば小の虫を殺して大の虫を生かす事も考へねばなるまいと思ひます。

◇將來有爲の青年の死！それは國家に取つては誠に惜しむべきです。それをいたづらに褒めそやす丈で止めておくのは死の獎勵と云ふても過言ではあるまいと思ひます。私の考へは間違つてゐますか知ら。

……投稿歡迎……◇紙上の匿名は差支なきも別に住所氏名を明記する事◇中傷や筆者不明の投稿は採らず◇字體は明瞭に十五字詰五十行以內

公德心に訴ふ

本町四 佐分利生

◇世間には往々己れの知らないことで不知不識の裡に社會を無視してゐる人達が澤山ある。斯の如きは相對者から當事者に對して面詰反省せしめることは吾々人類の行として尤も當事であり且つは吾々人類が社會生存の上に定められた任務であると思ふが扱て其の立場となれば却て尊重であるべき注告を譲り合つてゐて今に誰れか注告して呉れるだろうと言ふやうな意識な考を持つてゐるから當の本人は一向氣付かず隨分本暗しでスマシてゐるが罪惡は寧ろ氣付いてみて反省を求めない人にある

◇然して注意を與けても之れに發慮を爲ない者は既に罪惡を通り越して社會公德上立派な罪人である

◇我が住む本町四丁目にも之の種の問題で私と同樣な被害者があつて幾度京日讀者欄で注告反省を求めてみたが未だに何らの反應もない

◇事件は吾等にとつては重大なことで我々が此の頃の苦熱と鬪ひ八九時間の勞務から解かれて歸宅し夕飯一杯のビールがセメてもの慰めであるがその食卓は忽ち煤煙の爲めに侵され厨房は忽ち不快に終るのが常である

◇之の煤煙は何處の煙突から吐き出されるのか私は未だ見極めてはないが日常石炭を焚いてゐる煙突は近所では大東湯か三矢酒であるから以外の煤煙でないことは判つてゐる、私は此の兩者の公德心に訴へたいので

走馬燈

朝鮮に栽培された東京の西瓜から周圍四尺五寸七分目方六貫三百目もある西瓜がとれた、こんなに大きいのは我培栽の發達せる土地でも珍しいさうだ▲[illegible]青年が時計の[illegible]から銀行通帳を盜み出し六十圓、二百圓、十圓と現金を引出し其の都度通帳を戻しておいた事が知れ目下公判中だがこんな泥棒も一寸珍らしい

過酸化水素應用……化學的美膚料

色白くなる

入浴化粧用……第一品質

ハーター過酸化石鹼

發賣元 東京室町 泰昌製藥株式會社
總代理店 大阪道修町 武田長兵衛商店
各府縣化粧品店にあり

ピオフェルミン

整腸消化劑

ピオフェルミン中に含む乳酸菌の腐敗制止作用糖化菌の澱粉糖化作用は彼我相通じて

腸疾患の治療と豫防に

對し卓越せる治効を示す、殊に澱粉食に富める本邦人の整腸と消化の爲に本劑は日常缺くべからざる良劑なり。

粉末及錠劑あり、知名藥店に販賣す

發賣元 大阪市道修町 武田長兵衛商店
製造元 神戸市二番町 株式會社 神戸衛生實驗所

(150)

千代田香油

清い かをり
黒い 色つや
麗い お頭髪
眞の 美人

東京周防町四 山岸三之助 振替東京二〇〇〇〇

新荷着

高級箱型車 ミッチェル號 六氣筩
實用幌型車 ダッヂブラザー號 四氣筩

本店東京 日本自動車株式會社京城支店
京城黄金町四丁目

後藤デシン

出動！出動!!! 惡疫襲來す

消毒、防臭、殺蟲劑として吾が後藤デシンが縱横に應用せらるゝの時機は今 家庭に旅館、工場に劇場に後藤デシンの働く偉力は絶大 本劑は五十倍以上適宜の稀釋度に於て御使用せられたし（説明書添付使用法簡單）

全國知名藥店に販賣す

金剛山茶目探勝【4】
鯨船が一の客
半年は溫井里で半年は長箭で 渡鳥の様な湯の村の女

名物甘露水

湯から上るに溫井里名物の甘露水に砂糖を入れたのを持つて來る、甘露水といふのは宿の南三丁の溪間から湧き出す鑛泉水ださうである、『湧き出してから千九百年位になります』とは後で聞いたことだが、風に甘露の名に背かず滋味い、渇いた咽喉には何よりの御馳走……

夕飯の給仕に溫井里ホテルの主任宮川雄〓氏の來訪を受ける、ホテルには自動車の事やら何やら彼やらで大變お世話になつたので此方から挨拶に出やうと思つた矢先、先手を打たれて大に恐縮する、宮川主任の話によると ホテルの營業期間は七月から十月まで滿四ヶ月間だが部屋のあいて居る日が多いので毎年缺損續きである、今年も大分外人が入込んでゐるだが宣敎師が非常に多く大抵は朝鮮人の家を間借して自炊をするのでホテルに取つては少しも有難くない、彼等も餘程軍備を縮小されて居るらしい、と云ふことであつた

賑かな夕飯

何しろ十五人へ云ふ騷ぎだから食事時の賑やかなことは話にならない上戸は上戸同士、下戸は下戸同士、上戸でも酒黨は酒黨といふ風に各自の利害關係から類を以て集まり下戸が茶碗を叩いて飯を呼べば一方では『麥酒を持つて來い』『酒だ〳〵』『お酌ッ』といふ有様、可哀さうに女中は眼を廻してゐる、其の中に斯んな席ではお定りの女の話が出るとも ら上戸下戸の區別はない、何れも之は男性共通の問題であり從つて各自に夫々の經驗があると云はぬばかりの顏付をする

『溫井里にも藝者が居りまつか』『藝者が十名ばかり居るさうだ、僕は先夜ツイ其處で二三人見たが田舍にしては一寸藝妓の鄙げたのが居るよ』『ホウ、もう探險ばしなさつたとな、矢つ張菜平さんな違ふたもんやナ』『こないな田舍でも今はまア好えとして、其の別嬪はん、冬は一體どないしまッしやろ』『何んでも長箭に引き揚げるさうだ、冬分長箭では鯨が捕れるので非常に繁昌する、ソレで鯨船が一の客だとさ』『ハツハヽヽ、まるで渡り鳥のやうだね』斯んな話に打興じた揚句夕飯の箸を措くとすぐ一杯機嫌で出懸けたものが二三人ある、但し戰に飲んで來た丈であるから與度方も御安心あつて然るべしだ

月に鳴く虫

宿の湯衣を着てブラリと出て見ると旣に金剛勝域の圏内に入つて居るので一萬二千の峰々の一部が恰も威壓するやうに夕空に聳り立つて居るのが望まれる、空にはプラチナのやうな月が懸つて、叢の中に鳴く蟲の聲が何んとも云へぬ程凉しい、『斯んな土地で半歲も暮したら乾燥設備が延びるに違ひない』溫井里に來たものは誰でも斯ふ思ふだらう、ホテルには意外にも電氣が點いて居た、不意に思つて訊くと『小さな發電機を持つて居りますので……』と宮川主任が云ふ、成程谷はないらしく家の中はヒツソリして居た(可賴坊)

陸軍整理の犧牲者
朝鮮軍から三千餘名
來る十五日から臨時歸休兵が故郷へ歸る
二十師團は四日間に釜山から輸送開始

陸軍整理デーの十五日は愈々切迫し既に陸軍省から發表された整理案に基いて十五日限り臨時除隊とする兵卒の數は全國を通じて五萬六千名で我朝鮮軍でも既に今回歸休させる人員も決定した各部隊に通牒が達したが確低員たる各地守備隊を除いて十五日臨時除隊する人員は總計三千三百十一名で其中第二十師團管下の各部隊は凡そ左の通りであるらしい

歩兵科
平壤七十七聯隊 三百三十名
龍山七十八聯隊 三百四十三名
同七十九聯隊 二百七十三名
大邱八十聯隊 二百四十名
大田八〇第三大隊 百二十名

特科隊
龍山騎兵二十八聯隊 三十八名
同野砲兵二十六聯隊 百十三名
同工兵二十大隊 百四十七名
馬山重砲兵大隊 三十六名
釜山守備隊 三十名

合計千六百七十名で第十九師團管下よりは約同數の千七百四十名の除隊兵を出す計算である

除隊式

右三千三百餘名の臨時歸休兵は十五日早朝兵營を去るので除隊式は多分十四日中に行はるゝであらう而して是等の歸休兵は十五日より十八日の四日間に釜山に輸送の計畫で第十九師團は元山及清津に鐵道輸送し兩地より海上輸送を以て内地に送還する豫定である

滿鐵の輸送計畫
鐵道省では壹岐多岐兩船を臨時關釜間に就航さす

第二十師團の歸休兵の輸送に關して滿鐵では臨時に客車の増結をなし鐵道省は關釜間に、壹岐、多岐の兩連絡船を臨時就航せしむる事となつて居り其輸送日割は左の通りである、

十五日 龍山歩兵七八聯隊二百名同七九聯隊二百名大田一ヶ大隊の中百名を多岐丸に、龍山工兵、野砲兵、騎兵各部隊全部及釜山守備隊三十名、馬山重砲兵大隊全部を壹岐丸

十六日 大邱八十聯隊二百名多岐丸

十七日平壤七十七、百三十名、龍山歩兵七八、七九の殘部、大田一ヶ大隊の殘部大邱八〇の殘部を第六列車にて輸送し壹岐丸で十八日 平壤七七の殘部多岐丸で内地に輸送する計畫である

守備隊も整理
釜山三十名

各地守備隊の撤廢は此十五日に決行せしむる者は釜山の三十名のみで其他は徐々に整理し所謂情況に應じて減員又は撤廢せらるゝ筈であると

平壤危機迫る
大同江泡濫せむとす
兩岸の浸水家屋多し

平壤は數日來の豪雨は降り續きて少しも歇まむとする氣配なく十日未明には大同江の增水一丈五尺に過ぎなかつたものが上流の増水に伴ひ平壤沿岸は刻々増水し十日午前十一時には二丈を突破し濁流は滔々として泡濫し大同門附近低地の家屋は床上五寸の浸水を見、住民は周章狼狽して荷物を高所に移し避難する光景は慘憺たるものであつた午後五時過ぎには二丈三尺に達し鐡井里、彰義里原川邊物工場は全部浸水し損害勘からぬ見込みである。又平壤大同門より濱町富田材木商義門に至る約百戸の家屋全部浸水し濁黑き激流は今にも家屋を吞み盡さん勢ひで漸々押し寄せつゝあり上流地方殷山、甑堂、德川假州地方の豪雨は平壤以上激しかつたさうであるから増水は絶れざるべく、現在より約四尺の増水を見ば目下の壊廓大和町、棲町の浸水を見るであらうと浸水地帶に接近せる町々では戰々兢々としてゐる(午後六時)

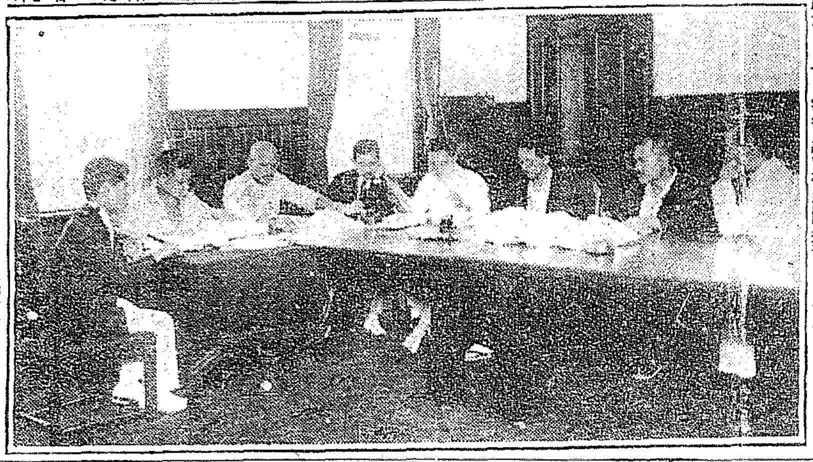

勞働代表投票開函(外務省當局で右より二人目は投票管理人山川局長)

大同江
氾濫浸水す

十日午前十時十分大同江は增水と共に愈々浸溢し平壤府公設市場は浸水五尺に達し附近は泥海と化し文廟通り中里附近の低地として濁流渦を卷き其他人家部落は皆浸水した當分野菜は缺乏するであらう(平壤電話)

北部一帶に豪雨あり平安南道でも北部は非常に降つた模樣であり平安北道より北方面にも多量の降雨があつたらしい、この天候は當分快晴に向はぬらしいと

永興洪水
列車不通となる

十日永興に洪水あり鐵路流失し鐡道故障を生じ危險に瀕しつゝあるので元山から慶興線へ一列車も運行し難い武興市内低地は未だ出水に至らないが防護警備を嚴に警戒中である高原内には浸水家屋三百、入舍には被害がないが三等道路の破壞された箇所が若干あるといふことである

當分は雨?
快晴に向はぬ

平壤測候所の觀査に依れば七日より十日迄の雨量は十七粍にて大同江の增水から見ると意外に少いが上流諸

農民愁眉
農作物被害多し

豪雨の爲め价川鐵道は線路破壞され鐵甫里驛附近の貨車二輛、驛舎の一部破壞され鐵甫里以南の郵便物は新安州郵便所の保管となり電線も全く不通となつた、農作物も多大の被害見込みで農民は何れも愁眉を開かず頭腦ばかり痛めてゐる(新安州電話平壤支局經由)

京義線 列車不通

京義線駅安、魚波間(京城から百七十八哩)約二十間に亘り線路破壞され汽車不通となつた、大同江の水標十日午後七時に二十三尺を示し徐々増水各所に多少の損害ある見込みである

高松宮
避暑御取止

高松宮殿下には今夏御避暑の爲め松島御別邸に御滯在遊ばさるゝ筈なりしが御殿下の御都合は御取止めとなる由

人氣者の賀川さん お斷り申す
賀川さんも田澤氏も行かねば勞働代表は見合せ

勞働代表のお鉢は河合榮治郎氏から第二候補の賀川豐彥氏に廻つたが賀川氏は昨報通り代表を謝絕して來た結局第三候補の田澤義鋪氏に行くだらうが山川條約局長は『若し賀川氏が承諾せず田澤氏も行かぬとすれば勞働代表は見合せる』と云つて居た(東京電話)

河合氏勞働代表
代表を拒絕す

勞働代表に當選した河合榮治郎氏は健康の結果長途の旅行に堪へずとて代表を拒絕した外務當局は次點の賀川豐彦氏に交渉中である(東京電話)

李載完侯
昨朝薨去す

府内嘉會洞侯爵李載完氏は豫て病臥中であつたが十一日午前逝に薨じた 氏は李王殿下の從叔父に當り戚族中の名門で明治三十二年宮内府大臣に任ぜられ明治三十八年十二月侍從院卿に任ぜられ日韓關係極めて困難なる際に當るや氏は日本國報聘大使となり尠からず功勞あり一等旭日桐花大綬章を拜受した、氏は奇拔なる性格と透徹なる識見とを有して世上の尊敬を異にし故李太王の殊遇を蒙つた人であつた、

王殿下御見舞

侯爵李載完氏病氣危篤の報に接し李王同妃兩殿下には十一日午前六時御菓子二折を御見舞として尹事務官を御差遣はされた

有名な讀書家
弟李載崑氏談

故李載完侯爵の逝去に對し李載崑氏は愁然として語る『侯爵は性来讀書する事に趣味を持ち暇さへあれば讀書する有樣でありましたそれに極めて勤儉な性質であるから今度臨終の際には遺言は必ず渴葬として十日以內に出棺の如きも八人で擔く葬輿にする旨枕頭に侍つた子女並に近親者に遺言せられた侯である又讀書に熱心な丈あらゆる書籍を繙き明治三十三年頃錯覺を發明したと聞いて居ります』云々

今迄は惡かつた
今度は誠意を以て出す
前垂懸けの石井になります
石井悔悟す

石井定七は九日朝住友銀行加納重役に對し『今迄の私は惡かつたこの度は誠意を以て臨むも殺すも世間の力です私は前垂掛の石井になります』と語り隱して居たものも出します三百萬圓を出して池松知事に仲裁を頼んだ破綻の手が少しく緩むとの評もあるが罷りなを使ひ込みの穴埋めと異り債權の關係は別個の立場から遠慮なく取調べを進める檢事局の意向である(大阪電報)

高知商業に不正はない
石井の保證か

高知商業銀行大阪支店の取調につき横山頭取は 勿論石井に關係するものであるが或は石井が日本信託銀行から米を擔保に借入れた時當行が保證したが石井が擔保を入れぬから目下訴訟中であるので之に關する事かも知れぬ何れにしても當行員に不正があるとは思はれぬ』と語つた(大阪電報)

安藝、鞍馬 標的に沈撃す
武裝解除 香取、鹿島も武裝を解く

安藝、鞍馬は横須賀から標的として打込み一時は非常な騷ぎであつたが幸ひに死傷者はなかつた標的となつた艦の實況は目下の處不明なるも鹿島も佐世保に廻航して武裝を解き續いて標的となる筈で二寸幅五寸位の長方形の……(大阪電報)

三等待合に死體
心臟痲痺

十一日午前九時二十分頃南大門驛三等待合室に年齡五十歲位の男子が死亡して居る所を發見し取調べたるに長知縣不木郡……心臟痲痺の爲め斃れたものであるが身許は目下取調中である

各務ケ原に飛機墜落
小牛軍曹即死

所澤航空第二大隊にて十日愛知縣稲葉郡各務ケ原に於ける空中攻防演習に參加せるサルムソン百三十號は午前十時墜落操縦せる小牛軍曹は即死し同乘せる山守中尉は重傷を負ふた(各務ケ原電報)

鈴木商店
の後繼者定る

神戸鈴木商店の主鈴木岩治郎の養子となつた同店倫敦支店長鈴木岩藏一氏(三六)の許へ輿入れをする鈴木ちよ子(二三)さんは十日朝關釜連絡船で神戸を出發し大阪西川莊之助氏附添ひ侍女等の一行と共に出發した多數の見送りがあつた(神戸電報)

日清電機燒く
十七棟類燒

十日朝四時五十五分頃大阪市〓町三丁目日清電機會社工場から出火し二十九棟の内十七棟を燒き五時四十五分鎭火損害四十萬圓原因は倉庫商品を燒いたので仕事が出來ず休業する事にした(京都電報)

馬賊討伐 聯合會議
東邊道尹等

東邊道尹王順存氏は管内各地に馬賊の跋扈甚しきを以て近く各縣知事を臨江縣に召集し聯合討伐會議を開催する由之が會期は九月中旬なるもの如し(奉天電報)

砲金爆發
金物屋の騒ぎ

府内黄金町通り三の九一金物商篠田又兵衛は昨年十二月頃大阪より仕入れた砲金三百八十斤位を倉庫に格納して居たが之を賣渡して居たもの十一日午前九時頃店員大神滝一(二〇)が鋸となり鐵火箸を共に之に發火一個を突き砲彈の筒を取付けて風を送り方に一擊を加へたるに突然一大音響と共に爆發し砲金の破片は二階の床を貫いた非常の騷ぎであつた……

主人の妻と契る
不遑の店員の罪

【平壤】平壤府本町菱田商店の店員某は主人の妻千代子は三人の子もある身の妻であり……

檢定教科書中に變態性慾の一節
松井博士編纂の教科書 近世名著抄の中に

文學博士松井簡治氏の編纂に係る中學校の教科書として文部省の檢定を經た近世名著抄の中に上田秋成の雨月物語の一節が集録されたが其の内容が變態性慾を取扱つたものである事が發見され全國に販賣されて三千餘部賣出されて居る……世の注目をひきつゝある 文部省がこれに輕々しく檢定を與へたのは自家撞着甚だしい事であるとの非難がある(東京電報)

龍山洪水跡の清潔法を始める
疊を干すやら家具を洗ふやら

先般の洪水で浸水した龍山方面の家屋や床下は泥も味噌も混交になつた濁流に見舞はれて穢いなどの沙汰では無い水が減いた後は平壤のやうに泥がまつた一面に積つて居る火も慘めなつて居る住民は最早一時もじつと居られず疊を乾すやら家具を洗ふやら一大騷動を極めて居る、京城府衞生係では十日から早速消毒の撒布を行ひ十二日午前中までには全部を終了する見込みで夫れに引續き大掃除を行ふべく各般の準備を整へて居る然るに龍山では人夫の手配りや何かの都合で十五日から清潔法を施行しようと思つて居る住民達は氣持が惡いので明日とも云はず直に施行して貰ひ度いものだと希望して居るのであるが其際に行かぬ今日(十一日)町總代を呼んで協議してからとの話で脚からず溝泥は官憲も少しは民衆の心持を察して何とか繰合せを付けて欲しいものだと希望して居た

清潔法日割

龍山署管内清潔法日割左の通りに決定夫々通知した

十二日 漢江通 桃花洞
十三日 東西二村洞一帶
十四日 元町四丁目 同三丁目 岩根町 山手町 清水町
十五日 漢江通全部(一二三四番地を除く)
十六日 彌生町 錦町
十七日 京町 元町一丁目 榮町 大島町 西界洞
十八日 岡崎町 三坂通 漢江通 一二三四番地(雨天順延)

船長は譴責

鎭南浦〓〓汽船〓〓丸船長北岡〓〓同運轉士〓〓に對する海難審判は……判決言ひ渡があつた

松葉に放火す
賠償金で鬼がつく

高陽郡恩平面〓〓里四三二……(三〇)は十日午前十時頃……松葉五百把を堆積して居たが……

男の跡を趁うて
若い娘家出す

龍山元町二丁目自動車運轉手佐々木〓〓の長女節子(一七)が十日朝突然家出した、其の裏面には年頃の娘にあり勝ちな戀の道行が演じられてあるが節子は去月中旬同家を解雇された自動車運轉手東京四谷區〓町生れの〓〓貞夫と相思の仲であつたに貞夫が解雇後も兩者の仲には常に熱烈な戀の便りが交はされて居たのであつた……

練習艦消息
コロン到着

檢疫を實施す
安東海關で

安東海關は一九一一年制定檢疫規則に依り本月五日以後上海、營口及び……より入港する船舶に對し檢疫を實施する旨を告示した

營口の虎疫

營口衞生支那側に於て八月六日疑似コレラ一發生し七日死亡、七日眞正コレラ一發生し八日死亡したが其の系統等一切不明である八日朝大連から大連に入港した支那汽船乘客中にコレラ保菌者一を發見した(營口)

病院前の行倒
疾病の爲に捨られた男

十日午後一時頃仁川山手町の仁川病院前で行倒れあり同病院に收容し注射を施さんとしたが脚氣衝心で遂に絶命した、此者は原籍兵庫縣城崎郡豐岡町新屋敷町河畠俊治(三七)と云ふ屋根職で去る五月中友人と朝鮮に出稼ぎし一儲けせんと大邱迄來たが儲け口がない爲め龍山の柳行李バスケット製造所に雇はれてゐる中脚氣に罹つて追出され七月廿七日仁川に來り同鄕人なる本町日下部氏より五十圓を借り受け内地に向け出發したが京釜線不通の爲め仁川に引返し醉人旅館に宿泊中十日午前病狀惡化し仁川病院前迄は辿り着き前記の始末に及んだもので死體は府廳で引取り假埋葬に附し京都府下に住む實兄に向け死體引取の電報を發した(仁川)

いふたが命に逆つて迄大國を樫べとは教へなかつた……然し人生は否間のタイムの連續である……而も神の配剤は命に最も不公平である云々』が記されてあつた

地方庭球大會
京日コート

朝鮮體育協會優勝旗爭奪戰は十三日午前九時三十分から貞洞高等普通學校側に新設した京日コートで開催する參加チームは忠南禮山、仁川、咸興、平北、新義州、全南、忠清南道其他である

決勝戰ドロン
記者團

去年記者團庭球部は遞信局と戰ひ未曾有の大捷を博したので遞信軍は雨後臥薪嘗膽記者團を目標として猛練習をして居つたが戰機將に熟し十日午後四時より本社庭球コートに於て之が復讐戰を開始した、記者團は甘く見て調子を下げて相應つたが誤り慘めな大惨敗をして美事復讐されたが時間の都合でテツ取り早く決勝戰を爲すこととし今度は記者團が非常に優勢で遞信軍水元組の潰退を殘す外全部戰沒するに引換へて記者團は村上長田組優退し松村組と水元組との接戰に於て松村組ゲーム先取し將に一ゲームにて遞信軍の敗北となるゲームとなる際を日沒の爲めドロンとなつたスコーア左の如し

遞信軍		記者團
寺田、長野	三一	安田、松村
◎寺田、長野	三一	吉井、多田
岩崎、是松	三二	野崎、寺田
◎岩崎、是松	三一	村上、長田
三島、前田	三一	松村、安田
不戰水元光本、		松田平賀組

遞信軍		記者團
松田、平賀	一三	松村、寺田
水元、光本	三二	松村、寺田
◎水元、光本	〇三	安田、野崎
寺田、長野	一二	村上、長田
三島、前田	一三	村上、長田◎
岩崎、是松	一三	吉井、多田
岩崎、是松	一二	松村、長田
水元、光本	〇一	村松、長田

病氣ノタメ
自今禁酒
京城旭町二丁目廿八番地
橫井武彦

局員慰安會

早稻田出身にして東京講談界の新人伊藤小猫遊は京城俱樂部にて十二日夜同俱樂部員の爲めに講演し京城郵便局では十五十六日兩夜局員慰安の爲め同師を招き同局樓上廣間にて講演會を開くべしと

成功會上演 (浪花座)

本町五丁目浪花座では豫て噂のあつた通り關西新劇團成功會一行十七名が開演することになつた夏向きにと言ふので狂言も精選し『仇櫻』『有明』を出し一等五十錢二等三十錢であると

映寫幕

活劇大會 (黄金館) 十二日から名畫替り喜活劇『鍵の穴から』同『逃出し天幕』西部劇『國境の脅威』『冒險連續』『サーカス王』活劇『拜金狂』五卷、活劇『晩秋の哀別』五卷

碑文谷美談 (喜樂館) 日活秘藏の忠臣藏に次ぐ映畫である、山本、藤野東、衣笠、日活新派俳優總出の力作で事實悲劇六卷を初め連續活劇『プライド十三四卷』、滑稽『赤垣源三』全五卷である

封切りフイルム
碑文谷美談 (喜樂館上演)

中)朝に夕に櫻の落葉がほそ〴〵と散り敷くその年の秋の暮れ方、人力車夫横山淺次郎は三井銀行の新井氏を乘せて東海道線碑文谷の踏みきりに差しかゝつた、踏切番須山由五郎、竹内芳松の二人は前日の婚禮に勞れて居眠りをして開閉機を開いて居たためその瞬間下關貨物列車と人力車が衝突して見るも無慘な死を遂げた慚愧措く所を知らず死してその罪を謝はんと遂に死してその罪を謝した當時新聞紙上に宣傳された事實である

醫藥を超えて 靈驗赫々
紫光線電氣ヴアイオレット
◎斯器は此機會に於て病魔驅逐の用意ありや?斯器は世界的大發明家エヂソン翁の發明せられたるものにして實驗の證明千萬語の說明よりも事實之を明かに證明せり。人生最大の幸福たる無病健全を贏ち得んとせば速かにラヂオを需められよ。
◎ラヂオの優秀なる點
當商會は從來專門家の需用にのみ應じ好評嘖々たる實質と共に時代の要求に應じ優秀なる製品を廉價に頒布せん爲め販賣部を開始せり。
本製品は斯道大家の親しく監督せる最も精密なる試驗を經たるものなれば何れも嚴密にて今市場に氾濫せる玩具的劣等品と同一視せざらんことを。
暴利征伐 本器の如き靈驗ある療器を一般家庭に普く應はしむる爲め特價 正價金參拾圓の處特價に依り暴利を避け特價特製品一式一揃 金貳拾八圓也
◎二割引保證書附 無効の節は返金す
◎送料内地及鮮滿總代金引換送料實費
製造發賣元 (特約店募集)
東京市芝區南佐久間町二丁目十六番
明治工業所電氣部
電芝三八九〇番

三越呉服店
八月十一日より二十日まで
日本美術院會員
早川栖山氏
作品展覽會

新築落成
設備
一階下 和洋食堂、撞球場
一階上 舞臺付大廣間 大小宴會其他一般集會
一平家 離座敷間を設け從前の通り御料理
一内庭 大弓場 (弓矢の準備あり)
一日本料理 鯰蒲燒(御好みに依り御便宜相計ひ可仕候)
一西洋料理 (定食)一圓五十錢以上へ品四十錢
一支那料理 (會席三圓以上二十圓迄一品二十錢以上八十錢迄
一ビール (開業當日より向ふ一週間一本六十錢)
右御好みに依り御便宜相計ひ可致候間倍舊の御引立を以て多少に不拘一品なりとも御用命被仰付度御願申上候
敬白
大田本町一丁目大田座前
松葉
電話二四番

英習字
無代進呈
二錢切手五枚封入申込者には我國唯一の英習字雜誌『英習字』一册及諸君の住所氏名を書いた英習字一葉無代進呈
大日本英習字會
東京目白高田町

◎高級外務社員募集
月收多大高尙優雅且權威ある事業
〇〇東京神田南甲賀町
東京繪畫社

一、工事名 三角町古市町間十二時鐵管布設工事
右入札ニ附ス詳細ハ八月十一日以後ノ朝鮮總督府官報ニアリ
京城郵便局

世に恐るべき不眠症
ねむれぬ人へ

英國製ピアノ讓度シ
完全狀態 價九百圓
釜山佐川洞エイ、シー、ライト

仁川事業紹介號 (一)

興味津々として恰も 天災季の仁取期米戰

[illegible]

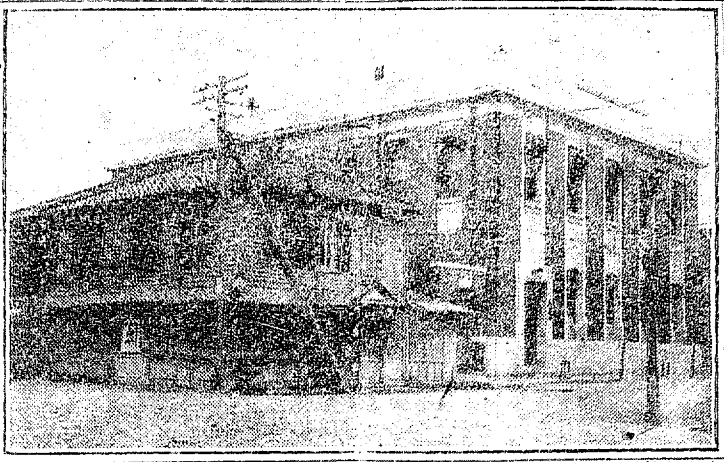

仁川米豆取引所

[illegible]

赤◎印の精米は 内鮮磨擦精米の嚆矢 滿洲方面の聲望は逐に藥餌に代用して特効ありと迄尊重せらる 精米元祖は奥田精米所

[illegible]

奥田精米工場

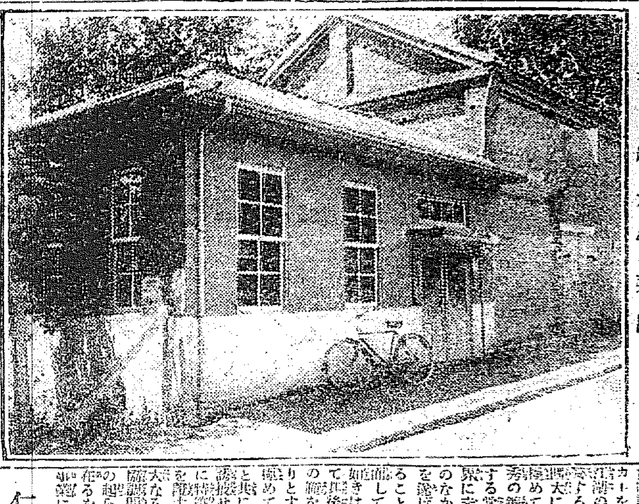

奥田精米營業所

[illegible]

同期の儕輩を拔いて 基礎盤若たる㊝仲買店 小林藤右衛門氏の鮮かな經營 十年以前既に勞資問題を解く 店主の模範的施設

小林藤右衛門

[illegible]

仁取仲買の一異彩 ㋑仲買店の堅實味 徹頭徹尾收入本位で立つ 其の巨萬の富は主義の賜 店主今村氏と其の異彩

[illegible]

今村仲買店

[illegible]

㋣精米と力仲買店 一つは鮮米の爲めに氣を吐き 一つは仲買同業中の白眉 剃刀の如き手腕を有する 委員長 辻川富重氏の功績

[illegible]

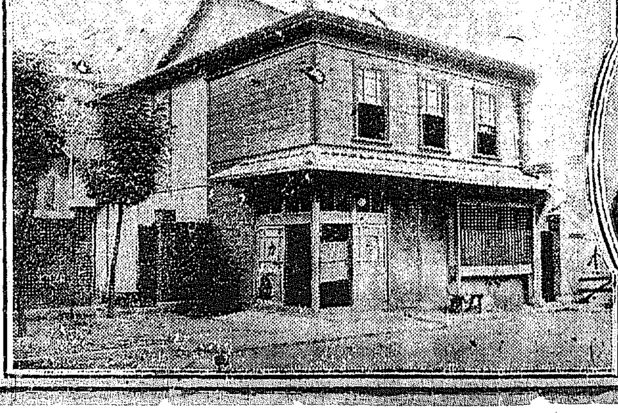

辻川仲買店と店主辻川直人氏

[illegible]

[illegible]

…十數名で探る…

…脇守中尉死す…

朝鮮金融界の趨勢

資金需要漸增＝諸事業振興傾向

本年は諸種事業並に經濟界の需要漸次減少を來せるも他面に於て最近事業及び經濟資金の需要增加し更に最近に至りては諸資金及び事業資金の需要を喚起したるを以て各銀行共未だ其の手を緩めざるも而も堅實なる向に對しては貸出を行ひし模樣共に漸次增加し來りたり之を朝鮮內各銀行の貸出高に徴するに最近七月末に於ける一億四千二百八十一萬五千圓を算し前年同月末に於ける一億二千一百八十八萬三千圓に比すれば實に二千九十三萬一千圓の增加を示したり今組合銀行所在地別預金貸出高を示せば左の如し（單位千圓）

	七月末	前期末	前年同月末
▲京城 預金	[illegible]	[illegible]	[illegible]
貸出	[illegible]	[illegible]	[illegible]
差引貸出超過	[illegible]	[illegible]	[illegible]
▲仁川 預金	[illegible]	[illegible]	[illegible]
貸出	[illegible]	[illegible]	[illegible]
差引貸出超過	[illegible]	[illegible]	[illegible]
▲釜山 預金	[illegible]	[illegible]	[illegible]
貸出	[illegible]	[illegible]	[illegible]
差引貸出超過	[illegible]	[illegible]	[illegible]
▲平壤 預金	[illegible]	[illegible]	[illegible]
貸出	[illegible]	[illegible]	[illegible]
差引貸出超過	[illegible]	[illegible]	[illegible]
▲元山 預金	[illegible]	[illegible]	[illegible]
貸出	[illegible]	[illegible]	[illegible]
差引貸出超過	[illegible]	[illegible]	[illegible]
▲大邱 預金	[illegible]	[illegible]	[illegible]
貸出	[illegible]	[illegible]	[illegible]
差引貸出超過	[illegible]	[illegible]	[illegible]
▲合計 預金	[illegible]	[illegible]	[illegible]
貸出	[illegible]	[illegible]	[illegible]
差引貸出超過	[illegible]	[illegible]	[illegible]

備考 ▲印は預金超過を示す

右の表に依れば釜山、平壤、元山、大邱等の地方に於ては昨年以來引續き預金に對して貸出超過と云ふ反對の現象を示し來りしが漸く昨年十一月頃より是又他地方と同じく貸出超過となり殊に最近に至り

各地共漸次增加

の傾向を有せり是即ち前年同期頃には金融の狀態極めて緩漫なりしを語るものにして其後貸出額の膨脹するは財界稍や不振に陷し經濟の恢復機運に向ひ從つて之に要する資金の需要增加したるものと見るを得べし

物價と財界の前途【三】

本社の質問に對する有力者の意見

質問要項

一、物價の前途に對する御意見

二、經濟界の安定する時期は何時頃の御見込なるや

○殖信社長代理 武內作平

【一】議會の議決せる物價政策を勵行するにあらざれば物價は容易に低落せざるものと存じ候

【二】來春と存じ候

○朝鮮商銀頭取 岩崎虎次郎

【一】現下物價の高きに失するは論なし、周到なる政府の諸施設と民間業者の整理減少、節約貯蓄の風次第に興るにつれ近き將來に於て相當低下し實現せざる可からざる儀と存じ候

【一】關稅の撤廢に伴ひ本年後期より業界安定し警戒すべきも昨年よりは沈靜業不振は市況沈靜金融緩漫不振時代に入るべしと存じ候

【二】最早實行

○京城商業校長 田代仲次郎

【一】積極的節約によるの外なし

【二】五年後

○ 佐藤虎次郎

【一】物價調節に對する官民一致の努力と不景氣の爲めに一般購買力の減退すると相俟つて物價は漸次下落するものと思ひます從て本年の米價の下落が同時に關係なれば米價の下落が動機となつて一般貨金も下るかと思ひます。

【二】經濟界の安定は大正十三年頃であらうと考へます。

○現物信託專務 鹽川孝吾

【一】物價の生產原價の根源たる賃銀の低減を見ざる限りよしんば諸種の節約を高唱するものありとするも同時に生產能率の向上に努むるものありて直に物價調節を實現し政府の努力も或る程度に終るべきかと存じ候要は一大警察の發生を見ざる限り今日以上の低落を期待し難からんと存じ候

【二】政府の財策が物價の上に實現を見ざる限り財界の安定は六ケ敷からん、只極度の物價調節が經濟界を襲ひ漸次に恢復し相共に此等一層の發展を促すものならしむるなきかを恐る、然し一ケ年は確實に今日以上の安定を期し難からんと存じ候

整理案內示會

（鮮銀關係）

【東京電報】朝鮮銀行にては整理案に關して種々の批評あるに鑑み一般株主總會に先ち來る十二日午後一時より銀行集會所に於て大株主會を開き整理案を內示して諒解を求める由尙十七日の株主總會には開會一時間前に整理の具體案を提出する筈

滿鐵社債條件

【東京電報】滿鐵社債引受銀行に於ては既に希望條件を滿鐵に提示し居りしが愈十日同案に接し條件の決定を見たれば十一日午後一時銀行集會所に會合し價格及び現物引渡に關し發行の手續きをなす由其の條件左の如し

▲發行金額二千萬圓▲發行價格九十六圓▲利率年七分▲償還期限三年

京城在庫現在高

七月中京城銀行、朝鮮商業銀行、京城穀物信託、北鮮社の四倉庫に於ける貨物入庫高は個數一萬一千四百十四個金額四十九萬二百二圓にして出庫高は一萬二千八百九十六個三十一萬七千三百三圓此月末現在高二萬九千八百十五個九十二萬二千九百六十五圓にして之を前月末現在高に比較するときは個數一千二百七十二個を減少したるに反し金額に於て十七萬二千八百九十九圓の增加を示し居れるが增加の主たる原因は綿織物の入庫增加に因る七月末現在主要貨物の在庫高を詳記すれば左の如し

品名	個數	評價額（單位圓）
玄米	四、一一九	五五、一六八
白米	七八六	一二、〇六六
糯米	六五〇	一一、八八〇
麥	三、一九〇	八、二一四
粟	七、六〇七	七六、五七六
小豆	七〇四	四、六〇六
其他豆類	五四九	六、一三六
雜穀	六、四四〇	七三、二九九
砂糖	九五	一、八四三
綿絲	八四	一六、四五四
綿織物	一、〇二三	三三、〇八六
麻織物	二六二	六三、九七〇
毛織物	九三	九三、一〇二
洋紙	七三	九、三九〇
和紙	三〇	三一、三〇六
金屬製品	九六	四、四六九
煙草	三、一九六	九五、一二九
燐寸	八二	四、三三六
絹織物	一二	一一、三六〇
雜品	七二四	三四、六七五
合計	二九、八五	七三、九六五

上間三港貿易

【東京電報】八月上旬橫濱、神戶、大阪三港貿易は出超七百七十萬圓を示せり

船舶賃引下協議

【東京電報】十日夜航路聯合會に於て船舶運賃引下に關し郵船日郵相より協議者に協議する點ありたり

橫濱生絲相場

總督府入電左の如し

十日 買氣要へず益々氣込よき方なり各館北總州の姿信州武州格一、〇四〇圓見當

釜山證券初取引

釜山證券株式會社にては既報の通り十日午後四時より同社事務所に於て開業式を擧行し引續き穀物市場の賣上に於て現物の初商內に移りしが當日の出來高次の如し（釜山）

▲釜山證券株 出來高三十株 出來値三三圓〇〇

▲釜山米證株（十七圓半拂込）出來高八百四十株 出來値一七五〇大引一六、八〇

▲寄付一七、五〇安値一六、八〇

▲釜山水產新株 出來高一百五十株 出來値一五圓〇〇

▲朝紡株 出來高十株 出來値一四圓〇〇

▲丸債株 出來高一四十株 出來値一六、六〇

▲京取株 出來高六百株 出來値六五、四〇

內地新米走り

土佐より新米走りあり石百二十圓に御祝儀商內行はれたる今同宮山縣山新川郡、石田勝政の生產に係る新米走り二升（北海道早稻）七日富山縣下新川郡上段村石田町米肥會社にて初商內があつたが價格は六十圓であつた

商品市況（十日）

綿絲布（賣惜）棉高に依る三品の騰りを入れ相場下げ止り模樣にて安値賣惜みの姿なり其の成行相場左の如し

粗布三エイ二百八十四圓▲九龍二百七十四圓▲大エイ百六十五圓▲金剛山二百四十九圓▲金剛二百十三圓▲双鶴百八十五圓▲細布飛大十三圓九十錢▲晒金巾金鼎十三圓八十錢▲世樂島十二圓九十錢▲進軍十四圓二十錢▲綿糸扇印16二百十五圓▲双女10二百六十圓▲晒木綿竹一圓十五錢

鮮魚（一高一低）晴天續きに依りて入荷多く賣手活況を呈したるが品一高一低の有樣なるが稍して相場も多く漸落歩調は免かれざるべし其の成行相場左の如し

▲仁川鯛百圓▲鰯四十圓▲小鯛六十五圓▲鱗二十五圓▲平す二十圓▲めじ十八圓▲いせ海老九十五圓▲車海老百七十圓▲鯛三十五圓▲すゝき鮑五圓▲はも三十五圓▲たこ十八圓▲鰈十圓▲あい百四十圓

株式（十一日）

現株市場出來値

銘柄		前場 今週物	前場 來週中	後場 今週中	後場 來週中
京取	寄	[illegible]	[illegible]	[illegible]	[illegible]
	引				
仁取	寄	[illegible]		[illegible]	
	引				
同新	寄	[illegible]		[illegible]	
鮮銀	寄	[illegible]		[illegible]	
同新	寄	[illegible]		[illegible]	
殖銀	寄	[illegible]		[illegible]	
同新	寄	[illegible]		[illegible]	
實銀	寄	[illegible]		[illegible]	
商銀	寄	[illegible]		[illegible]	
同新	寄	[illegible]		[illegible]	
漢銀	寄	[illegible]		[illegible]	
同新	寄	[illegible]		[illegible]	
韓銀	寄	[illegible]		[illegible]	
東拓	寄	[illegible]		[illegible]	
同新	寄	[illegible]		[illegible]	
鮮土	寄	[illegible]		[illegible]	
朝紡	寄	[illegible]		[illegible]	
滿毛	寄				
京電	寄				
電興	寄			[illegible]	
釜商	寄	[illegible]		[illegible]	
朝郵	寄	[illegible]		[illegible]	
殖鐵	寄				
中鐵	寄	[illegible]		[illegible]	
滿鐵	寄	[illegible]		[illegible]	
同新	寄	[illegible]		[illegible]	
東拓	寄				
同新	寄				
京信	寄	[illegible]		[illegible]	
同新	寄	[illegible]	[illegible]	[illegible]	[illegible]
乙の部					
安取	寄	[illegible]		[illegible]	
釜取	寄			[illegible]	
大新	寄	[illegible]		[illegible]	
上取	寄	[illegible]		[illegible]	
新東	寄	[illegible]		[illegible]	

短期取引 銘柄 寄付 大引 高値 安値

銘柄		寄付	大引	高値	安値
京取	前	[illegible]	[illegible]	[illegible]	[illegible]
	後	[illegible]	[illegible]	[illegible]	[illegible]
仁取	前	[illegible]	[illegible]		
	後				
同新	前	[illegible]	[illegible]	[illegible]	[illegible]
	後	[illegible]	[illegible]	[illegible]	[illegible]
大新	前	[illegible]	[illegible]	[illegible]	[illegible]
	後	[illegible]	[illegible]	[illegible]	[illegible]
滿毛	前				
朝紡	前				
京新	前	[illegible]			
拓新	前				
安取	前	[illegible]	[illegible]	[illegible]	[illegible]
	後	[illegible]	[illegible]	[illegible]	[illegible]

出來高

甲部 六百六十枚

乙部 十八萬六百六十枚

累計 百九十枚

先期 一萬六千八百九十九枚

累計 二千八百八十枚

當限 二十二萬四千八百八十枚

京取 第二五 新四
仁取 三〇 新四
同新 二〇
大新 一〇
滿毛

大阪株式

銘柄	十一日前場寄付	後場大引
大新	一〇七、三〇	一〇六、八〇
同新	八九、六〇	八九、五〇
鐘紡	八五、五〇	八三、五〇
商船		

大阪延取引

銘柄	十一日前場寄付	十一日後場大引
商船	四二、一〇	四二、九〇
同新	一一、八〇〇	
鐘紡	三〇三、一〇〇	三〇四、〇〇
同新	二八九、〇〇〇	二八九、一〇〇
東紡	二二六、七〇〇	二二五、五〇〇
大株	一〇八、一〇〇	一〇八、一〇〇
同新	八九、七〇〇	九〇、九〇〇
商船	八三、七〇〇	
同新		
鐘紡	三〇四、四〇〇	三〇六、六〇〇
同新	二八九、四〇〇	二九一、六〇〇
東紡	二二六、三〇〇	二二五、五〇〇

○十一日前場

銘柄	寄付	大引
大新	七六、一〇	七六、三〇
鐘新	二八七、〇〇	二八六、五〇
天取		

○十一日後場

銘柄	寄付	大引
大新	七八、八〇	
鐘新	二八三、三〇	
天取		

安東株式

	寄付	大引
○十一日後場 安取先當	二三、二〇 二四、五〇	二三、七〇 二五、一〇
○十一日前場 安取先當	二四、二〇 二五、〇〇	二四、六〇 二五、二〇

前場區々 大勢は見送り

今前場は昨後場軟弱に打止めた氣先今朝大阪大新昨引七十五圓九十錢今寄七十六圓十錢と軟弱の報を入れ京取の小安さを眺めて主要株一齊に小安く寄り付跡一部の猛烈買に値は京取の一本高に打止め今週物は京取短期は十錢高に打止め今週物は七十錢安の一本來週物も六十三圓六十錢の一本にて跡出來ず

京取保合

京取は昨後場小安く引けた氣先今朝大阪の安報を入れて入氣引立たざるも短期は有田、塚野、南貫りに井口大島洪濁買ひにて六十四圓三十錢安に寄り付跡立木の吊り出し買に四圓ドタ二十錢と安値ありたるも安値は靜漢されて賣物なく大島の買進みと立木の買煽りに忽ち五十錢より五圓ドタ迄跳ね塚野の賣りに四圓九十錢六十錢と押し八十錢九十と上げ大引け中津留川崎買りたるも南立木買ひて五圓ドタと上げて結局十錢高に引け週間物は氣乘薄く今週六十四圓五十錢と七十錢安の本一來週は六十三圓六十錢の一本不勢に引

仁新無氣力

仁取は昨後場氣乘薄く下押して引けた氣先今朝大阪安と京取の寄安に短期は洪飯置洪濁買にて六十一圓四十錢と四十錢安に寄り付跡見送りて出來ず不勢に引値かに三十枚の手合ふ週間物は保合の氣配のみに引

安取昂騰

安東地場高と部の猪突買

安取は前場散保合に引けた氣先今朝安東地場の高報を入れ更に一部の買進みあり諸株の不勢と反對に短期は一圓高の昂騰を示したるも短期は新田、井口、中津留の賣りに對し金龍大島猛烈に買進みて二十四圓ドタと一圓十錢高に寄り付三圓九十錢と押し大引中津留賣りに依然大島の買にて同値に引一圓高週間物も一圓高の氣配を示して引

大新低落

大新株は昨保合の氣先今朝大阪安を入れて氣配弱く短期は新田買り有田寺本買にて七十六圓五十錢と一圓五十錢安に寄り付七十錢八十錢と返し大引櫻谷買立木買にて同値に引一圓

京信新保合

京信新は氣乘薄作ら一進一退の商狀を續け居れるが今朝は京取の軟弱に今週物は中津留犬島買にて十六圓二十錢と十錢安に寄り付一本跡出來ず來週物も見送りて出來ず

京取短期 前場步み

六三、三〇 七〇 九〇 二〇
五〇 四、九〇 六〇 八〇
〇五 、〇〇 九

○二十錢安週間物は一圓五十錢安の氣配を示して引

株式 京城株式現物取引市場仲買人 會社 ㋮ 中津留株式仲買店 店用 電話長〇七番 市場同六、八四一番 受電 京城 ケイゼマ〇 ㋮ 七五三番

株界小言

▲過般來久しく軟調を持續しつゝあつた市場は最早買餘地に乏しき程度にまで低落した事とて如何に弱氣と誰も此邊を更に突込んで賣る事は頗る警戒して居る

▲最近の賣材料となつて居る政府の物價調節問題も既に相場の上に表現して居る事は勿論で而して一般人氣が餘りに一方に偏し殆んど總てが弱い點から見て見ても或は今後の市況は反對の方向に轉ずるのではなからうかとの說もある

▲昨年來の軟弱に打止めた相場が今朝更に大阪安を入れたに拘らず下落りの傾向あるは明かに機會さへあれば騰らしい反撥力の潛在せる例を示すものではあるまいか

▲例りに今朝下落りが一部の突飛の爲め買であるとしても之れを買ふ力の無い所が即ち既に賣餘地の乏しい證據で侮り難い反騰力の潛在を思はせる

▲併し差當り材料としては何等賣ふべきものなきと京取株としては打續く低落と市場の比較的不振とに早くも一部に今期業績の悲觀說が行はれつゝある

▲かゝる打消とて一般人氣は倚此尊き一段安を演ずるか然らざれば此邊を底値として居る姿である事すべき機合に立つて居るが今の市場は强弱共に腰の強くなるを期待し難き狀態である

▲されば相場は相變らず納りない此大を期待し擧ぐ靜行きである事として居るは勿論で或は今後の市場は反騰の方向に轉ずるのでであらうが若し此鼻一寸は反撥する此週の小往來を當分は持續するものとしても海外が而內地から下が內地財界もドリ應に於ある今日反り嗅ぎには思はぬ賣物が潛んで居るかも知れないと云ふ者もある

後場昂騰

大阪と雙紙で昂騰

後場は前場區々に打止めた氣先大阪の變らぬ報に遭ひても斯く見送り其他は依然保合の氣配のみに引

京取

京取は前場寄安に打止めた氣先後場寄り早々に氣乘薄く短期は塚野中津留寄りに六十五圓ドタと保合に寄り付き附に六十五圓三十錢と變らぬ大阪の氣配に中

仁取

仁新は前場與買にて六十圓十錢高に一圓十錢高に引き高勢で南側の北村、池田、南賀の手中村買にて大村賣にて二十錢高一本不勢に引

週間物は出來ず

安取

安取は前場昂騰の氣勢を相俟つて短期は金秀、李寶、金龍と賣立木、田中、攝谷買に二十四圓十錢と三十錢高に寄り付八十錢九十錢高の二十錢八十錢と押して一圓九十錢高に引

大新

大新は大阪の變らざる移りに一般に見送りて寄りの寄り大引有田買犬島、田中買の出來ずと七十錢と押して七十錢高に引

京信

京信は保合の氣配同新株は取引來週物は十六圓五十錢高に寄り付十錢と保合に寄り同値に引

內地は雨待ち

大阪は製の戾賣りと各地安に連れ今朝は三十一圓二十九錢より十錢と新安値に叩き込まれしが過般來の晴天續きにて一寸小戾しに腰安狀に伸せし見落ひてか見落ひつゝある所へ以て中止めてから下寄りな跳返しを打止めた更に二圓寄りに堅合したが二圓丁度の高値に中止め跡は二圓丁度の間に崩で買物が一寸往來するに過ぎるであろうと期待する次第は鬭士次第になつて此安値を打止めたと云ふ高勢を繼けるであらうと見做す向もある

地方筋の鞘取

雨方主力は依然として京城對する買方が大阪の新規建玉を持てるものであるが八千餘石の買建玉を持てるに約一萬石に近き賣建玉も此派一派となつて大阪へ來れる賣方は京城方面の手筋らしき玉もあるが其大部分は群山及び大邱方面の現物筋の玉を以て占め之等は主として自地の正米安に鑑みて輸取的商內を試みて居るらしい

双方の著目點

大阪地が三十一圓割れを實現すると否とによつて雙方の心理の上に少なからぬ變化を來す場合であるから買方としても此處極力防戰せざるを得ないが東京の當限と柔名は既に二十九圓臺に叩き込まれ各地も又漸次大阪に肉迫し來れる昨今の狀態より推せば大阪も結局は此の大關門を落ちねば納らないとの自信を以て賣方は餘裕を見せて居るが強氣は依合一段

○仁川府濱町三丁目 仁川米豆取引所仲買人 ㋫ 野中喜馬藏 電話長九三番三〇、九番 電略（ノ）又（ヘ）

の安値が殘されて居るにしても此邊二百丁の戾りは必ずあるべき處にして殊に買方調や好材料等の鳴物を入れて一層賣方の無理を見縮り居る相場なれば今手詰め急ぎは元より安値を押はるゝ丈け其れ丈け損の下がる一倍利く譯で此上向ほは相場が惡目を續くるとせば世は却つて買方の位置を一歩く不利に導くに過ぎなからうと何れにしても眼先興味の多い相場である

米況（十一日）

仁川期米

前場跡跳ね

前日阪地の止め高に三十圓八十錢と小袖みに打止め跡氣配の高移りに今朝の前氣配は大阪氣配ボケの三十一圓二十九錢より二節十錢の安移りに立合へは八十錢見當なりしも跳返し戾り待ちの買物に三十八錢と強なり當限八十錢出來ず中出來ず中先三十圓三十錢と三十八錢安に寄付きて引

▲第一節 當限出來ず大阪三節五十五錢の高移りに先五十錢より六十五錢と戾りは手乘合ひの中に叩き込み五十錢と賣派の叩き直しに四十錢と跳込み五十錢と揉合いに引

尙寸進尺退乎

▲第二節 當中出來ず先五十七錢より大阪跡五十六錢の手堅き移りに六十三錢と戾して引

▲第三節 當中出來ず先六十五錢より九錢と縮りて引

▲第四節 當中出來ず大阪跡六十九錢の高移りに先六十九錢より八十六錢と更に跳上げ五錢と引

▲第五節 當中出來ず大阪跡八十錢の高移りに先八十五錢より九十七錢と引縮りて大引せり

當地は現の特殊阪地の形勢は未だ面白くない時々の小反しは値頃思ひに來る客筋が買埋く爲めて其の買物が一巡すれば地場の下げ叫成で仕掛でる賣方の成功に限せられて次第に新安値に轉げ込んで居る其處へ早魃模樣は傳へられて居るが天候は尙賣方に味方して好晴續を續けるなど此の買入氣が一變して賣りに傾くか其れ共突

○ 桑野仲買店 仁川府海岸町三丁目 電話長三九番

底固め時代乎

大阪が今朝更に一圓十錢といふ新安値に叩込んで來だ處は如何にも惡さうに見へたが結局一圓九十九錢と六十二丁方跳返し殊に東京が三十圓七十一錢の寄付より引際二圓二十九錢の大反撥を演じた處を見ると上げの力もなつては底固めの時期に入つた觀があるのみか天井三日に底百日と云ふ變への如く賣方に仕取けた相場がしてゐる相場が斯逾調に乘つて此の邊で驚異の場面を繰返されば直から立直れない事は既往屢々例のある事で若し夫れ下の步調が一變して殘る三十二圓臺に跳返し來らんが賣過ぎの反動にて其れ以上の反撥は免れぬと變觀して居る强氣もある

差引殘高

	賣方	買方
㋮	二、〇〇〇	二六〇〇
㋡	一、〇〇〇	三四〇〇
㊀	七〇〇	九〇〇〇
㋑	三〇〇	二〇〇〇
㋜	一〇〇〇	一〇〇〇
㋕	六〇〇	七〇〇
㋑	一〇〇〇	二〇〇〇
㋘	四〇〇	九〇〇〇
㊁	八〇〇	五〇〇〇
㊅	一〇〇〇	六〇〇〇
㋕	七〇〇	六〇〇〇
㊉ 九二	二〇〇	
	五〇〇	
	二〇〇	

	十一日前場	十一日後場
寄付	三〇、三〇	三一、一一
止め	三〇、九七	三一、〇九四
高値	三〇、三〇	三一、二〇
安値	三〇、〇一	三〇、八〇
一節	三〇、三〇	三一、一一
二節	三〇、五一	三一、一〇五
三節	三〇、六七	三一、〇六
四節	三〇、六七	三〇、九〇
五節	三〇、七四	三〇、九一
六節	三〇、八九	

【前場公定値】 【後場公定値】

後場は浮動

▲第一節 當中出來ず先三十一圓十錢

▲第二節 當中出來ず先一圓〇六錢と跳ね十一錢引

▲第三節 當中出來ず先一圓十一錢より二十錢と縮り一圓丁度と押し〇五錢引

▲第四節 先三十圓九十錢三錢あり八十五錢と押し九十錢引

▲第五節 先三十圓九十錢より九十五錢より四錢引

出來高 當限 二千二百石 中限 二千三百石 先限 二十二萬六千九百石 累計 一四八一二八〇〇五石

米界餘聞

相場の奴が少し買方に色氣のある足取りを見せると根が天災期と云ふ買方に乘出して居る七步の阪地が時代に九百丁近くの落した揚句とて直ぐ二、三百丁は戾るかも知れんと云ふ氣が起る▲成程大正九年度の如き恐慌とが一時に來た年でさへ千丁近くも暴落すると分の一の三百丁位いは跳返して再び不勢を通るのが當態であつたから此處追込めないのは無理もない▲然し政府の施政も徹底的に緊縮方針を執るらしく經濟界の前途は猛烈觀を許さない今日でもあり假令相場は一戾しあつて然るべき値頃に達して居ても此鼻一と仕事しよと云ふ賣屋が出て來ないのみか之れまで買方で名を擧げた連中は石井を始め田代や雲等皆失敗に終つて居る年柄で惡るく買腰を入れて世上の批難でも受けては步が惡いと云ふ處から玄人筋の買氣は漸次減退する一方である▲だが戾り待ちに戾りなしの譬への如く三十二、三圓臺で途轉買越しを行ふうなものだと待つて居る買方も怪しいもので其處へ市場は少さく込み▲地へ御出てくを極め込んで居る各地の相場をト、ク廿九圓臺に轉げ込みの御出てくを極め込んでつた桑名は既に示しても各地の相場を牽制する力を持つて居る▲然しも共に世は少さ▲其處へ市場の相場として二十圓臺を見せるなきや納りがつかないかも知れん

京城穀物

正米現物

定期の不勢により正米の形勢も漸次惡化の兆候なきにあらざるも眼前の品がスレと産地の賣惜みにより技許氣配相變らず底堅く三等合格三十三圓三十錢地搗玄米數量三十二圓五十錢の持合ひを見し双方共に見送りつゝあり外米及臺灣米鮮米の不足に連れて弗々賣行あり

仁川正米

內地期米稍々弱きも地場は買疲れの氣味にて二十錢安の變南北數量三十二圓四十錢同神力三十二圓三十錢處にて三百叺の商內ありたり

釜山正米

三等合格三十二圓より九ギ上物二十錢の賣擊なるも手持筋は產地の賣渡に賣惜み商內出來ざる模樣なり

群山正米

（十一日）九月末限三十一圓七十六錢より八十六錢延は保合の十七圓處を唱へ居れり

大邱正米

（十一日）八月中限三十圓四十五錢九月中限三十圓五十三錢同末限三十圓六十錢現物三十圓七十錢出來高二萬五千八百石

倫敦銀塊相場三十四片四分の一米編

東京期米

	十一日前場先限	十一日後場
寄付	三〇、七一	三一、〇〇
二節	一六九	
三節	二〇	三〇、〇〇
四節	一三八	一〇〇
五節	一六〇	〇五
六節	二九〇	

九月中限三十一圓四十五錢より五十錢九月末限三十一圓四十五錢より四十七錢（十一日）

一圓六十錢高

大阪期米

	十一日前場	十一日後場
當寄	三一、三二	三一、五〇
止め	三一、六九	
中寄	三一、四〇	三一、〇五
止め	三一、九五	三〇、九八
先寄	三一、二九	
二節	一、二〇	二、一七
三節	〇、〇一	一、三
四節	〇、四七	一、六八
五節	五三	
六節	六九	二、九
七節	七〇	
八節	八四	
九節	九九	
十節		

兵庫期米

	十一日前場	十一日後場
寄付	三一、六八	三一、八〇
止め	三一、七六	

下關期米

	十一日前場	十一日後場
當限 寄付	[illegible]	[illegible]
止め		

各地期米

	十一日前場 寄付	止め	十一日後場 寄付
常限			
中限			
先限	三二、四〇	三二、六〇	三二、七〇

○十一日前場止め

東京 三一、一一 大阪 三一、七六
兵庫 三一、五九 下關 三一、八七
桑名 二九、四〇 名古屋 三一、一八
熊本 三一、三〇 金澤 三〇、三〇

大阪三品

	十一日後場 前場寄付	前場大引
八月限	三五七、〇〇	三五六、一〇
九月限	三五五、八〇	三五五、〇〇
十月限	三五一、八〇	
十一月限	三四九、六〇	
十二月限	三四八、七〇	
一月限	三四八、二〇	

	日後場
八月限	三五五、三〇
九月限	三五四、二〇
十月限	三五八、二〇
十一月限	三四八、八〇
十二月限	三四六、三〇
一月限	三四七、六〇

京日案內

五號活字十六字詰五行一回壹圓五十錢 活字…八壹圓每=貳拾錢增料金八前納ノ事

嫁度 同志社女學部出身年齡二十三歲と二十一歲市內資產家の令嬢快活美人大學出身の士を望む 大和町二ノ一七 銀行會社員 山口政枝 高砂結婚相談所

店員 入用拾五六歲より廿四五歲位迄三名 至急御來談あれ 京城本町三丁目若草町大通 電話本二六六番 丸英吳服店

募集 有給外交員 面談午前十時午後二時 京城永樂町一丁目二十七 三光社

採用 女事務員 京城永樂町 新聞書取扱 廣告部 共同出張所 と 投資社

ほねつぎ うちみ くじき 明治町一丁目フランス教會前 電話本局二五九五番 荒川仁濟堂

ほねつぎ うちみ くじき 京城明治町貳丁目 柔術道場 御依頼に應ず 一切の治療

賣地 西大門外高臺 住宅地として絕好 平洞二十八（百坪） 大山

店員 年齡二十四五歲迄の商業に經驗ある內地人三名 至急入用希望者左に來談あれ 京城本町三丁目三番地 四谷商會 京樂や 賴にや

工場 讓りたし製材所完備 位置設備も便利 京城府和泉町八番地 田佐一 電話龍山三九二番

入用 時計修繕職工數名入用 待遇優遇す 南大門通三丁目 電話本局一二九一番 株式會社明時堂

女子 事務員二名採用年齡二十歲前後 日本簡易火災保險會社 右照會は下記へ 電話本局三六〇番 太平町一丁目 五九 渡邊一省

株券 金融 日出安價御便宜に取扱申候 自九時至五時 御照會は御返信付下ノ六方 電話本局二一四〇番 明治町一竹

一名萬年草履 總ゴム草履 大流行大好評の 御賣定價表進呈 名古屋市千種町中道 金ゴム商會

◎確實金もうけ 男女新事業 化學士就職 開業 本校は小學卒業以上の老幼男女に農商務省指定獎勵並に有利なる專賣特許品の製法公開製造等凡そ資本の大小を論せず其日から大金儲けが出來る有利有望の各種製法五百餘種を勝選し錄を以て親切丁寧に教授する自宅にありながら教授を受け僅か一二ヶ月で卒業後は出來る成功確實出世の試驗實直に就職 細則規則書は郵券貳錢 東京市赤坂區田町二ノ六 株式會社 製造化學通信學校

御召工合良き靴と御旅行用靴 內田靴鞄商店 東京市芝區櫻田本鄕町 電話芝二八二番 振替東京八六七一番

天下一品 滿鮮發賣元 首藤京城支店 京城黃金町二丁目 電話本二一七二

オリザニン 農學博士 鈴木梅太郎先生發見 脚氣新藥 オリザニンの發見は今を距る十有餘年前にして、年と共に其の眞價を發揮し、今や本邦唯一の脚氣特效藥として實驗諸家の間に好評嘖々たり。（說明書あり進呈す）液劑・粉末・錠劑・糖衣丸劑及注射用液の各種あり、各地有名藥舖にて販賣す、品切れの節は直接本會社へ御照會 東京日本橋區室町 三共株式會社 出張所 大阪・臺北

內科 小兒科 小林病院 院長 醫學士 小林 入院隨意 京城府旭町一丁目 電話本局二六九四番

品質本位 花王石鹸

▼入日▲如何に焦つても効果なき日…

▼九紫▲見込思案の生じ易き日大に元氣を出して掛けば意外利得がある

▼四綠▲氣ばかり急いても効果なし…はず進取的行動に出でゝ奮勵…

▼七赤▲…

懸賞當選小説　潮鳴る半島（11）

馬場明作　鶴田吾郎畫

女王（三）

「あゝ、ちよつと話したいことがあつてな。今、耕作部の伏田さんが見えたで、お前に來てもらつたのぢや」

から三造は云つて、誠一を眺めた。するとその背後に、朗子がそつと隱れてゐるのに、三造は氣がついた。

「うん朗も來てゐるな、誠一の後ばかり追つかけて歩いてゐるんぢやな、はつはは、まあえゝ、お前も一緒にこゝへおいで……」

三造はまたから云つて、快よさゝうに笑つた。

「誠一も朗子も、まあそこへおかけ、行つてゐては話はでけん」

と、三造はまたつけ加へた。

「御立派なものでございます。まるで、三月雛のやうに美しいお二人です」

伏田は、お世辭の外に、感歎また、さう思ひながら、から云つた。

「いや、體ばかり大きくてな、から意氣地がないので困るわい」

それでも三造は、得意になつて、悠々と二人に見入つた。

「誠一、お前はやつぱり、耕作部がいゝのかい？」

「……………」

話が突然なので、誠一は默つてゐた。

「わしは、會社は總務か、銀行部か又……と思つてゐるのぢやが――しかし、お前の氣に入らんものを、無理にやらせるわけにはゆかんからな、も一應よくお前の決心を訊いて置くのぢや」

「阿父さん、それは卒業後の、私の仕事のことですか？」

「さうぢや、そのことぢや――どうぢやな、やつぱり耕作部にするのかい？」

「えゝ、いつだつたか、阿父さんにそのことはちよつと申上げておきましたが、しかし……」

「しかし、なんぢやな、それとも銀行部にでもするのかな」

「いゝえ、やるならば、私は耕作部が一番いゝのです……」

「ふん、それなら、こゝでよくその方のことを、打ち合せをして、伏田君にたのまにやあならん」

「はあ……」

誠一はしかし、氣のないやうな返事をした。

「もうお前も、この秋には卒業するのぢやから、今のうちに、もうちやんとそんなことを決める必要がある」

「阿父さん……」

「なんぢや……」

「そのお話は、私、卒業してからにして戴けませんか」

「卒業してから？」

「えゝ」

「お前、そんな心細いことを云つてゐてはだめぢや、人間は平素から常に心を鍛へる必要がある。それでないと、きつと失敗するよ、な、今から方針を決めて、學校の課程をちやんと腹に入れて置かにあ、まさかの場合に役に立たんよ、な、わかつたかな？」

「はい……」

「それでは、伏田君と、よく相談しておきなさい――しかし、今晩と云つて今晩それをすると云ふ必要もない。明日でも、明後でも、耕作のオフヒスに行つて、あらましを呑み込んで、それから農園の方へ行つて、十分今のうちから勉強をして置くのぢや、わかつたかな？」

「はい……」

「それならえゝ――では伏田君、明日でも、誠一を連れて行つてざつと下さらんか」

「はい、承知いたしました。明日へお伴ひに參りませう」

と、伏田は謹んで承つた。

「あの阿父さま、耕作部つて、お百姓の仕事をする所でせう……？」

朗子は横合から、可愛い口を出した。

京城明治町一丁目　寫眞材料商　島田誠昌堂　電話…九番

カメラ…商店

牧野氏産婦人科副院長　内科小兒科　婦人科花柳科　永樂醫院　院長　今村純義　京城永樂町二ノ七　西本願寺前　電話一九四四番

京城明治町一丁目　中央婦人科院　院主　衣笠茂　電話三三四〇番

京日文苑（投稿歡迎）

短歌題『氷』　尾上柴舟選

俳句題『初秋』　楠目橙黄子選

川柳題『眼鏡』　剣花坊選

締切　八月十五日（必着）

賞金　天一圓、地一圓、人五十錢

注意　一題五首（又は五句）を限度とし、用紙は端書に限る。住所氏名明記、京城日報京日文苑係のこと

短歌（尾上柴舟選）

觀音山水

◇　北川さわ枝（釜山）
いつとなく延びゆくさくらの枝に…

◇　松本　節子
…の歩みのたしかさ…

◇　長野　幸子
街路樹のの…たる枝に日…やさこれ…て町に出…

◇　…
木々の葉の…として…雨晴れし午後の太陽

◇　…
さびしさはきまれり…夜半の…の木の…

◇　…
ポプラ…の…に吹き…風に…

川柳（井上剣花坊選）

◇　…あさやかに…となりわ雨晴れて…の上なるアカシヤの…

○　黄金町　…
朝鮮の名物に先づ…
○　…
…を…いて…
○　京城　…
○　…
○　京城　…
○　平…
○　…
○　…
○　…

俳句（本社撰者選）

「晩夏の月」

○　京城　…
○　新…
○　京城　…
○　東京　…
○　…
○　京城　…
○　…

圍碁新局（七）

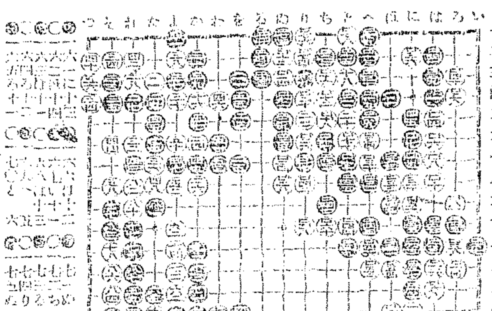

新刊紹介

金屬材料學（上巻）山ノ内弘氏著……

内務省衞生試驗所分析證明

●本會は國家衞生の見地より如何にもして國民の體質を一層強健に改造せんものと腐心する事茲に廿有餘年其結果發見したのが理想的健康劑精力素であります

●本會は國家的立場より毎月巨萬の費を投じて精力素を一般國民に普及して居ますが、既に常用して體質改造の目的を遂したる百餘萬の國民諸士も國家の爲宣傳に御盡力下さる樣願ひます。

精力素は、カルシウム、沃度、鐵、燐、ヴァイタミン等何れも健康に必要な要素は殘らず含有して居りますので、體中の何處かに病のある人は勿論、これといふ病氣がなくても、何となく氣力が無くて虚弱憂欝な人は、是非一度精力素を御服みになれば、根本から改造され、不知不識のうちに理想的健康體となられます。

體質改造劑

◎牛乳の二十六倍強　◎鷄卵の十九倍強の健康素　◎而も一日僅かに四錢のみ

定價	
一ケ月分	金壹圓貳拾錢
二ケ月分	金貳圓參拾錢
四ケ月分	金四圓四拾錢

◎全國藥店にあり
◎體質改造宣傳本會機關雜誌進呈（七）

發賣元　東京市芝公園　國民體力改造同志會　振替東京五五二五九番　電話芝二七九六番

資本金六百萬圓　漢城銀行

明治三十六年設立

當銀行ハ預金貸金爲替等一般銀行業務ヲ確實親切ニ取扱申候

京城府南大門通一丁目十四番地

株式會社　漢城銀行

頭取　韓相龍　専務取締役　李允用　支配人　韓翼教

支店所在地　水標町、平壌、大邱、開城、東大門、西大門、本町、釜山、東京、大阪

電話長六〇二、三〇二番

肺病・淋病・梅毒　自宅安全療法

はい、ろくまく、りんびやう、しやうかち、ばいどく、よこね、かんそ

多年疾病と研究を重ね適當に自信ある藥品を發見し有名な新藥を發表せり。右三病受付一番と各病名を…東京市日本橋區…

東京　藥化學研究所

りん病を根治す

自宅で人知れず秘密に…　…藥店にあり　定價…　…大阪…　武藤鼠京

目ニ見エテ　ズングトキク　シマズイタマス　井上博士ノ　ロート目藥

疲れ目、充血、…の…ため…ロート目藥…を添へてある

○全國各藥店にあり　定價…　大阪　山田安民藥房

月向葵は太陽につき廻り　人氣は金鶴香油につき廻る！　お髪に涼しく薫りは清き植物性

金鶴香油

金鶴化粧品・都の花石鹸　姉妹品　キンツル　ポマード

本舗　東京　…外吉商店

涼しき夏座敷に　御來客へ一杯を

夏季はあつさりしたものを喜ばれます。滋養で然も純粹の混り氣一つない白玉こそは夏の保健上第一の葡萄酒です。これを冷たい水か或は氷に冷して御來客におすゝめすれば非常に喜ばれます。美味は勿論、滋養力も強大ですから他の飲料に比べて御喜びになる飲料です。

白玉ホワイトワイン

絶對に着色せぬ白葡萄酒

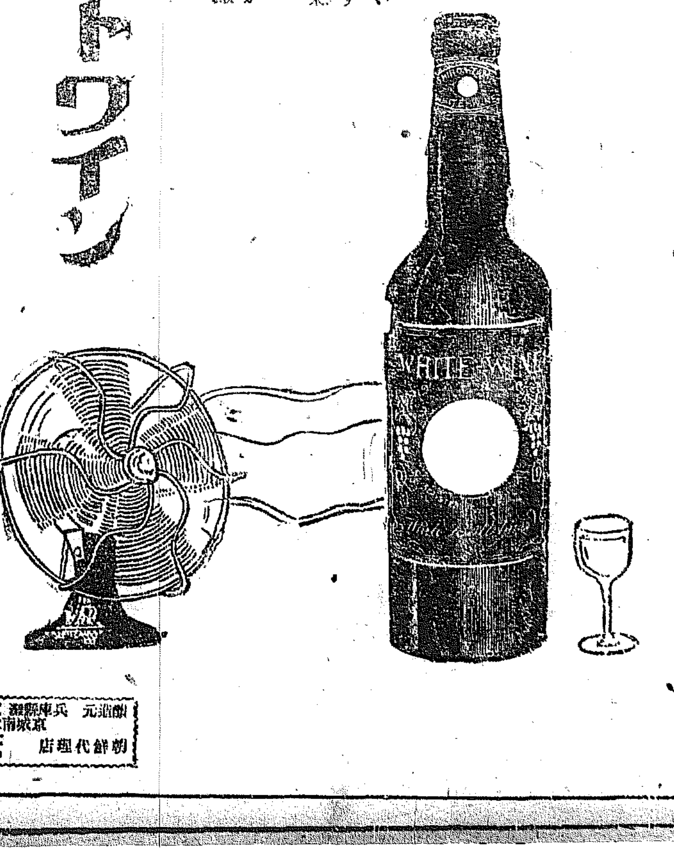

醸造元　兵庫縣灘　江井ケ島酒造株式會社　京城南大門市場　總代理店　あづま屋商店